BIBLIOTECA NACIONAL
RIO BRANCO, 219/39
-NESTA

Negado Pela Justiça o Aumento Imediato Dos Preços de Ingressos no Maracanã

(LEIA NA 2ª PAGINA)

NENHUMA INTERFERÊNCIA DE JANGO NOS NEGOCIOS DE MADEIRA COM A ARGENTINA

PÁ DE CAL NA PROVOCAÇÃO!

1 O Presidente da Cooperativa Madeireira do Vale do Uruguay Conta a Verdadeira História do Negócio Que Deu Margem à Chantagem Urdida Pelo Orgão da Lanterna!

2 Ronchetti, Acusado Pelos Falsários, Responde: "Vou à Comissão de Inquérito Provar Que Não Participei de Qualquer Negociata Com o Govêrno Argentino"

3 A Comissão de Inquérito Fará o Processo Dos Métodos de Chantagem e Falsificação Usados Pela Imprensa do Golpe Contra o Pais e Seus Homens Públicos!

4 Filinto Muller, Lider da Maioria no Senado, Declara: "Os Documentos Publicados Não Trazem Marca de Veracidade. Não Provam Nada Contra Ninguém" — (NA 2.ª PAGINA)

UM REPORTER A SERVIÇO DO POVO

Dois Anos de "Cidade Aberta", Com Edmar Morel, em Defesa Dos Oprimidos

HA dois anos, precisamente, na data de hoje, ULTIMA HORA lançava uma nova coluna em defesa do povo, confiando-a a Edmar Morel, o reporter das Cruzadas Populares, "Cidade Aberta", em pouco tempo, passou a ser uma fortaleza em defesa dos oprimidos e injusticados. Uma tribuna que denuncia com destemor os atentados ao erario publico, apontando os criminosos a Justiça.

As mais belas campanhas populares, nestes ultimos anos, sairam de "Cidade Aberta", em reportagens memoráveis que agitaram a opinião publica, trazendo grandes beneficios a população.

Algumas campanhas chegaram ao seu termino, ante as imediatas e enérgicas providencias dos homens publicos, Presidente da Republica, Ministros de Estado, Senadores, Deputados e Chefes de Policia, etc., em face das revelações feitas pelo jornalista, à base de impressionante documentação, puniram os criminosos. Muitos estão cumprindo pena na Penitenciaria, enquanto outros estão sendo caçados pela Justiça.

1 Edmar Morel lançou em agosto de 1954 a 1ª grande campanha popular, visando a revogação da Lei do Inquilinato. 100.000 pessoas de casa assinaram as listas de ULTIMA HORA espalhadas pela cidade, listas que forçaram o governo a prorrogar a "Lei do Inquilinato" por um ano.

2 Depois foi a reportagem que estarreceu a Nação. O jornalista penetrou nos miseraveis xadrezes policiais e mostrou como milhares de homens estavam enterrados vivos em verdadeiras catacumbas. A reportagem dos xadrezes valeu a Edmar Morel o cobiçado "Premio João do Rio", da Prefeitura.

3 A campanha contra o "gang-ster" do leite, os miseraveis encontrados na cidade foi edificante. 14 quadrilhas foram desbaratadas e 42 leiteiros presos e condenados. A cidade, passou a beber um produto melhor. O jornalista Edmar Morel, em compensação, soffeu 3 processos dos leiteiros.

4 A policia negava a autoria do crime monstruoso quando Edmar Morel penetrou no xadrez do 2º Distrito e ouviu dos presos a impressionante narrativa: — "Nós assistimos ao espancamento do reporter Nestor Moreira". Ao alto aparece Morel confirmando o seu depoimento ao Juiz da 1.ª Vara Criminal.

5 Presidentes de bancos, diretores de carteiras do Banco do Brasil, grandes comerciantes e industriais roubavam o Banco do Brasil em centenas de milhões de cruzeiros. O escandalo da FIBAN foi denunciado por "Cidade Aberta". Em alguns dos implicados no banco dos reus.

6 O reporter mostrou que o leite podre fazia isto! Montes de pele cobrindo esqueletos infantis. A revelação serviu para a Justiça cassar a licença aos "gangsters" do leite, ordenando o imediato recolhimento da quadrilha a cadeia. Aconteceu que os envenenadores ainda continuam soltos.

7 2.000 presos, há varios anos, aguardavam julgamento na cadeia, em face da morosidade dos trabalhos do Tribunal do Juri. "Cidade Aberta" iniciou uma campanha em favor do 2.º Tribunal do Juri, o qual, dentro de alguns dias, fará o seu primeiro julgamento.

8 S. O. S. para o H. P. S. foi outra campanha de "Cidade Aberta" que emocionou a cidade, tendo o então Prefeito Sá Lessa tomado energicas providencias. O Hospital do Pronto Socorro ganhou novas ambulancias e inúmeros melhoramentos foram introduzidos no nosocomio da Praça da Republica.

9 O escandalo do Funding Sindical foi outra denúncia de "Cidade Aberta". Edmar Morel compareceu à Comissão Parlamentar de Inquerito e fêz sensacionais revelações, tendo o Presidente Juscelino Kubitschek, em nota oficial ordenado providencias imediatas para a punição dos culpados.

10 A quadrilha de comerciantes sem escrupulos que ganha 50 cruzeiros "per-capita" do Ministerio da Saúde para fornecer alimentação sadia aos loucos e dá uma comida de causar repugnância aos porcos, foi mais um serviço que "Cidade Aberta" prestou à população.

A VERDADE SÔBRE A TEMPESTADE ATÔMICA QUE ABALA O BRASIL (VI)

BALBÚRDIA ORGANIZADA PARA SUBTRAIR AO POVO O CONHECIMENTO EXATO DOS ACORDOS ATÔMICOS!

Suspensa a Greve Dos Trabalhadores

AFASTADA A AMEAÇA DA FALTA DE AÇÚCAR

(Leia na 2.ª Página)

AUMENTO DE 1.60 POR LITRO

FIM DA GREVE: VAI COMEÇAR A BATALHA DA SONEGAÇÃO!

TIRAGEM: 81.010 — ANO VI — Rio de Janeiro, 18 de Agôsto de 1956 — N.º 1.583

2 CRUZEIROS

Ultima Hora

Diretor Responsável: PAULO SILVEIRA — Fundador: SAMUEL WAINER — Diretor-Superintendente: L. F. BOCAYUVA CUNHA

Satisfeitos os Produtores, Mas os Distribuidores Ainda Resistem — Disposto o Coronel Mindelo a Processar Criminalmente os Que Persistem no "lock-out" — Integra da Portaria Ontem Assinada Pelo Presidente da COFAP — Fiscalização Rigorosa Para Melhorar a Qualidade do Produto — A Confederação Rural Brasileira Considera Arbitraria a Decisão do Governo — (Vai à 5ª Pag.)

Pelo Telefone Interestadual a "Rainha do Radio" Fala a ULTIMA HORA:

DORIS MONTEIRO: "Desminto Qualquer Declaração Sôbre Minha Vida Intima"

(LEIA NA SEXTA PAGINA DÊSTE CADERNO)

O DRAMA DA CIDADE

(Charge de AUGUSTO RODRIGUES)

— Foi assaltado! Procure a policia!
— Muito bem, doutor, mas em que "hotel" e que ela está?

Depois do espantoso, que fazia parte da cerimonia, o noivo cadete recebeu de sua noiva um beijo na face...

PAGOU NU A APOSTA!

CURITIBA, 17 (Asp) — Os assistentes da corrida de cavalos, no Hipodromo de Uvaranã, em Ponta Grossa caíram das nuvens, quando viram chegar ao trapado de Adão, um bastado comerciante local Hacia este apostado que iria ao prado, caso "Tatar" vencesse o G. P. Brasil. E como Tatar venceu...

Vibrou a Academia Com a Presença dos "Bretos"

400 CADETES EM DESFILE NUMA FESTA DE BEIJOS E ESPADINS!

(LEIA NA TERCEIRA PAGINA DESTE CADERNO)

Zero Hora

Frio à Vista

Aproxima-se do Rio a massa de ar frio que anteontem cobriu o Chile e a Argentina e ontem atingiu o sul do país. Tal fato poderá significar ainda para os Estados sulinos e uma consideravel baixa da temperatura para o carioca, exatamente no domingo. Na Argentina as temperaturas registaram, na madrugada de ontem, minimas de varios graus abaixo de zero. Em nosso país a menor temperatura registrada foi de 4 graus acima de zero, em Sul, Porto União e Alegrete, respectivamente no Paraná, Santa Catarina e Rio Grande do Sul. A temperatura, porem, deverá continuar em declinio nos Estados do Sul e tão logo melhorem as condições do tempo será possivel a ocorrencia de geadas.

PREVISÃO PARA HOJE

Para o Rio, o Serviço de Meteorologia prevê tempo inicialmente bom, passando a instavel e sujeito a chuvas. A temperatura entrará em declinio. Os ventos prendarão para o quadrante sul com rajadas frescas.

Maxima ocorrida: 26.3.
Minima: 15.3.

Tendencia para domingo: tempo instavel, sujeito a chuvas.

Barbeiros Querem Aumento

Proprietarios de barbearias, reunidos ontem em seu Sindicato de classe, resolveram tomar atitude para defender o aumento da barba e do cabelo.

Disseram na assembléia que a classe está cansada de esperar pelas providencias da COFAP, e já não aguentam mais a situação com o alto nivel de salario dos empregados.

Depois de Aprovado, em Tempo "Record", Pelo Senado

No Catete a Estabilidade Dos Sargentos: Sanção no Dia 25

Caiado de Castro e Felinto Muller Lideraram a Votação — Presente o Deputado Fernando Ferrari, o Grande Defensor do Projeto na Câmara — Satisfeito o General Teixeira Lott, Alvo de Uma Homenagem Especial Por Parte do Clube Dos Subtenentes e Sargentos — (LEIA NA 3.ª PAGINA)

O Professor Kôzô Iwata, da Universidade de Toquio, a ULTIMA HORA:

Os Crisantemos de Hiroshima Mataram as Bombas Atômicas!

Numa Entrevista Exclusiva, o Ilustre Geografo Japonês Revela as Angustias de Seu Povo Com as Experiencias Nucleares — A Remanescencia Dos Territorios Feudais no Japão do Seculo XX — Jamais Será Fabricada Uma só Bomba Atômica — Chuvas Irregulares e Culturas Prejudicadas — Noticias do 18.º Congresso Internacional de Geografia — Encerramento, Hoje, no Teatro Municipal — (Leia na Sexta Pagina Deste Caderno)

Contratado Pelo Futebol Clube do Porto

FLAVIO COSTA EMBARCARA' NA QUINTA-FEIRA PARA PORTUGAL

Setecentos e Cinquenta Mil Cruzeiros de Luvas e Setenta e Cinco Mil Mensais — Premios Pelo Campeonato e Pelo Vice-Campeonato — Acertados Ontem Pelo Telefone Internacional as Bases Para a Transferencia — O Contrato Será Assinado em Terras Lusas — (Leia na Segunda Pagina Deste Caderno)

Edina, Leila, Lilia, Renata, Mônica, Ligia e Ivete, embaixatrizes com Yeo Maria na recepção que esta ofereceu os candidatos em seu apartamento de Botafogo

Será Eleita na Noite de Hoje Miss D. Federal Universitária

A Sociedade Estará Reunida no Hotel Glória Para Conhecer e Aplaudir as Encantadoras Moças Representantes da Cultura Universitária — Pedro Calmon na Presidência de Honra da Comissão Julgadora — Convites na Sede da UME Ainda Hoje — (Leia na 7.ª Pág.)

O "Lock-Out" do Leite e os Tentáculos da UDN

O PROBLEMA do leite aproxima-se de sua solução prática. Para chegar-se, no entanto, a êste ponto assistimos ao absurdo de um "lock out", com prejuizo para a saúde da população infantil, de doentes, de gestantes, enfim, com uma série de inconvenientes para a vida de uma grande cidade.

Os que conhecem o problema não tinham dúvidas sôbre o desfecho da crise. Chegariamos a uma solução normal, decorrentes de contingências econômicas que não podem ser ignoradas, tanto da parte dos consumidores quanto da parte dos produtores.

Por que, então, uma associação, em que se contam tantos homens de bom-senso e de tendência conservadora preferiu apelar para a medida subversiva, uma greve de proprietários, numa tentativa de desmoralização da autoridade em face da massa trabalhadora — quando sabia muito bem que, dentro dos caminhos normais, a fórmula conciliatória teria de ser encontrada?

A explicação, embora lastimável, é uma única e verdadeira. O Presidente da Confederação Rural Brasileira, o homem que, contrariando a disposição pacifica de numerosos membros dessa associação, a levou para o "lock out", é exatamente o Sr. Iris Meinberg, um dos preeminentes figurões da UDN, com lugar destacado na galeria dos demagogos mais nefastos daquele partido de desagregação nacional. Eis tudo...

Que os produtores aproveitem a lição e, de outra vez, não se deixem arrastar por politicos de tendência tão caracteristicamente perturbadora do ponto de vista dos interêsses legitimos das classes!

REVISTA DOS JORNAIS

Não há vinho que embriague como a verdade. — M. DE ASSIS

SÁBADO, 18 DE AGÔSTO DE 1956

GOLPE DE "UM POBRE RAPAZ"...

Os jornais estão trepidantes. A nova "carta argentina" ocupa um grande espaço. Chateia!

Um amigo nos observa que, apesar do palpite do Braga, a "carta" é sua mesmo. Argumenta êle somente com as cifras...

— Ora, um golpe de 1.000.000 de pesos em 1950, quando o dólar valia [illegible] um cruzeiro? Não é possível. Mesmo que se acrescente a isto os 60.000 dólares não impressiona, pois, naquele ano, a taxa do dólar era de 18 cruzeiros e alguns centavos... Tudo somado teríamos um montante de dois mil contos!

E concluí, cético, o nosso amigo:

— Dois mil contos foi quanto, com uma simples, generosa palavrinha do Danton Coelho, a "Tribuna da Imprensa" recebeu de empréstimo no "guichet" do Banco do Brasil, um ano mais tarde!...

O confronto do montante, pela sua relativa insignificância, desmoraliza o "golpe" e, consequentemente, a nova "carta argentina"... sem que se leve em conta as características de falsidade!... Seria o golpe de "um pobre rapaz", como diria o Paulo Bittencourt!...

□

A MARCA DA DITADURA

O nosso amigo Belarmino, no "Diário da Noite", vem debatendo a tese "ditadura". E diz com certa ira de velho combatente antifascista:

"Os nossos sofrimentos materiais e morais resultaram da longa ditadura"...

Os homens, passada a tormenta, Belarmino, ficam marcados pela cicatriz da violência, do arbítrio. Todos os homens, o que estiveram com a ditadura e os que estiveram contra ela! Porque pela lado e violência, e arbítrio... pois a própria luta antifascista assim foi, assim tinha de ser!

Demos tempo ao tempo, Belarmino, para que a serenidade e a paz tornem ao nosso país!...

□

"TUBARÃO" NÃO TEM MEDO DA COFAP

Chagas Freitas na "A Noite" diz que o Govêrno se sente mole em face da arrogância dos "tubarões". Textualmente:

"Considera-se desarmado a maioria das feras, incapacitado para se defender e defender os interêsses coletivos".

Não exagera o Chagas. O caso do leite, o do açúcar e outros mostram que os "tubarões" e que estão levando a melhor. Depois de tudo isto, teria o Govêrno de se convencer de que "a COFAP é um espantalho para inglês ver" e nada mais. "Tubarão" não tem medo dela.

Chagas Freitas quer que o Govêrno saia da moleza e faça alguma coisa "para dar ao povo mais do que lhe tem dado até agora: — chorinhos de viola".

Uma política de salvação pública, é o que reclama o momento. Menos ênfase e mais ação inteligente e [illegible]

O M.

1 A 0 GANHAM OS TORCEDORES

NEGADO O AUMENTO IMEDIATO DOS INGRESSOS DO FUTEBOL

O Desembargador Roberto Medeiros Denegou o Pedido de Liminar no Mandado de Segurança, Impetrado Pelos Clubes Para Majorar as Entradas, no Maracanã — Impetra a FMF de Inconstitucional a Lei Que Fixa os Preços Vigentes no Estádio Municipal — Solicitadas Informações ao Prefeito e à Câmara de Vereadores

Os clubes de futebol estão perdendo, no Tribunal de Justiça desta Capital, a peleja que resolveram travar contra o público pagante, no sentido de elevar os preços dos ingressos, no Maracanã.

Ontem, despachando o pedido de liminar, no Mandado de Segurança, impetrado pelos clubes pela Federação Metropolitana de Futebol, o desembargador Roberto Medeiros indeferiu-o.

Assim, amanhã, os torcedores cariocas poderão assistir o clássico Bangu x América, pagando os preços habituais, ou seja Cr$ 17,50 pela arquibancada.

Como se sabe, os clubes cariocas, assistidos pela Federação Metropolitana de Futebol, inconformados com os preços estabelecidos, no Maracanã, por fôrça da lei nº 640, de 19-12-51, impetraram um Mandado de Segurança. Pretendem com isto a liberação das entradas do futebol, o que seria um absurdo. Em seu arrazoado, alegam a inconstitucionalidade da referida lei e pleiteiam a medida liminar a fim de, desde já, auferir maiores rendas, nos prélios travados no Estádio Municipal.

Em seu bem lançado, entanto, o desembargador Roberto Medeiros, relator do feito, denegou o pedido de liminar, determinou que fôssem prestadas informações pelo Prefeito e pelo Presidente da Câmara dos Vereadores, no prazo de cinco dias. Após as informações de praxe, aos autos serão juntos, primeiramente, o parecer do Procurador Geral da Justiça, Sr. Nelson Hungria, e, a seguir, o do Desembargador Roberto Medeiros e entrando, a seguir, em julgamento.

DOENÇAS DA PELE

Sífilis, Câncer, Eczemas, Verrugas, Espinhas, queda de Cabelo, Furunculos, etc. Dr. Agostinho da Cunha Assembléia, 73. Tel. 42-155 e 52-1059. Das 16 às 19 hs.

PÁ DE CAL NA PROVOCAÇÃO!

O Presidente da Cooperativa Madeireira do Vale do Uruguai Conta a Verdadeira História do Negócio Que Deu Margem à Chantagem Urdida Pelo Órgão da Lanterna! — Ronchetti, Acusado Pelos Falsários, Responde: "Vou à Comissão de Inquérito Provar Que Não Participei de Qualquer Negociata Com o Govêrno Argentino — A Comissão de Inquérito Fará o Processo Dos Métodos de Chantagem e Falsificação Usados Pela Imprensa do Golpe Contra o País e Stus Homens Públicos! — Filinto Muller, Líder da Maioria no Senado, Declara: "Os Documentos Publicados Não Trazem Marca de Veracidade, Não Provam Nada Contra Ninguém"

As declarações concedidas aos nossos colegas do "Diário Carioca" e hoje divulgadas por aquêle matutino pelos Srs. Carlos Maura Ronchetti, acusado de haver recebido dinheiro de Perón em sociedade com Jango, e Serafim Bertaso presidente da Cooperativa Madeireira do Vale do Uruguai, colocam de uma vez por todas a pá de cal na chantagem política mais uma vez tentada pelos falsários da carta Brandi contra o Vice-Presidente do Brasil.

Nessa entrevista afirma o Sr. Maura Ronchetti:

— Estou ansioso para comparecer perante a Comissão Parlamentar de Inquérito para esclarecer que não participei de qualquer combinação política para eleger o ex-presidente Perón, qualquer negociata com o govêrno argentino, nem participei de tais — disse categórico.

A Venda de Madeira

O Sr. Serafim Bertaso, presidente da Cooperativa Madeireira do Vale do Uruguai Ltda. declarou por sua vez:

— Como presidente da Cooperativa participei de um entendimento para venda de madeira à Argentina, em 1950, quando se encontrava a produção brasileira com dificuldades, pois estava sendo negociado um convênio, e, enquanto isso, nosso único cliente — a Argentina — cessaria seus negócios.

O Negócio da Madeira

Historiou o sr. Serafim Bertaso que, em 1950, estando fechado o mercado argentino enquanto se negociava o convênio, pronunciou-se uma grave situação financeira para os madeireiros da Cooperativa. Em consequência, êstes empreenderam vender a preço muito favorável para o comprador, os seus estoques encalhados. Realizou-se a operação, normalmente, tendo o Govêrno argentino, o monopólio do comércio através do Departamento das Indústrias Nacionais do Estado (DINE).

Além do preço da mercadoria em si, a Argentina pagou diferenças de frete no valor de tres dólares por pé quadrado.

Isso totalizava 60 mil dólares, que a Cooperativa recebeu pelo transporte dos toros até a cidade de Concórdia.

A Comissão de Ronchetti

O sr. Carlos Maura Ronchetti, em sua entrevista, além de manifestar o seu desejo de defrontar-se com a Comissão Parlamentar de Inquérito, declarou:

— Como representante comercial credenciado, fui intermediário numa transação de madeiras, sem me valer de qualquer patrocinio político. Recebi uma comissão de um milhão de cruzeiros, o que não corresponde sequer a um por cento do montante da operação, quando o normal é cobrar-se de 3 a 5%. A concessão que fiz, abrindo mão de direitos tais, deve-se ao fato de que a madeira foi vendida por preço inferior ao comum.

A Comissão de Inquérito

O PTB está interessado em que os trabalhos da Comissão de Inquérito sôbre os seus trabalhos com a maior urgência. Embora convencidos que a denúncia do órgão oficial da "lanterna" não justificaria, pela sua falsidade evidente e comprovada, os trabalhos de uma comissão Parlamentar, o empenho dos Partidos da maioria e fazer com que prossiga até o fim a investigação que dessa vez, pelas circunstâncias já conhecidas terão o valor de um processo contra os processos e as chantagens da imprensa golpista.

Declarações do Sr Filinto Muller

O sr. Filinto Muller, líder da maioria no Senado, ouvido por ULTIMA HORA a respeito da nova "Carta Brandi" declarou:

— É com a máxima atenção as publicações feitas de pretensos documentos visando a responsabilizar o Vice-Presidente da República João Goulart, por negócios escusos que teriam sido praticados na República Argentina.

Estranho que uma acusação dessa gravidade deveria vir acompanhada de provas irrespondíveis. Os tais documentos publicados, entretanto, não trazem aquela marca de veracidade, não só necessária como indispensável em se tratando da dignidade de um homem público.

Ao contrário, as publicações se revelam de uma fraqueza indiscutível. Meu desejo é que a verdade seja estabelecida, que o conceito de homem público não possa ser tisnado, através de uma simples reportagem, de uma informação, de um simples noticiário, que não se dá prevalo.

Enquanto não se provar o contrário (mas provar devidamente) o sr. João Goulart continua a merecer todo o meu acatamento e todo o meu respeito" concluiu o sr. Filinto Muller.

O DELEGADO ABELARDO LUZ A REPORTAGEM:

"PRIMEIRO ARRUMEI A CASA: AGORA VAMOS TRABALHAR"

O Delegado de Costumes, dr. Abelardo Luz, reuniu-se ontem em seu gabinete representantes de vários jornais, diante dos quais atividades, apesar de ter assumido recentemente aquele cargo. Entretanto, S.S. conseguiu sanar falhas em sintese, prometendo o serviço daquela especialidade, brilhante.

— Quando assumi êste cargo notei que a subversão e a depravação à Deus Pátria estava superlativa, quando outros departamentos importantes, como a subversão da repressão a Entorpecentes, por exemplo, estavam [illegible] seis homens para combater traficantes, [illegible] contrabandistas de tóxicos, ordem [illegible] Assim, resolvi [illegible] pessoal [illegible] Trabalham ininterruptamente as 24 horas, percorrendo toda a imensa área da Capital da República numa vigilância constante e permanente. Dia a dia esclarecem que atualmente a DCC tem um total de 134 homens divididos em todos os seus serviços que incluem, portanto, cafetões, carregadores, além de inconstantes loterias [illegible] Aumentei o efetivo [illegible] Isso [illegible] esforço de economia de pessoal, porisso é desprovido nos jornalistas que o DFSP luta com deficiência de funcionários em seus quadros.

Atendendo o apelo do contato com meus amigos da imprensa, para [illegible] interêsse de seus jornais que [illegible] publicar [illegible] e [illegible] da minha Delegacia continuam abertas para atender aos seus reclamos.

O CANDIDATO DOS DEMOCRATAS

[illegible]

FUNCIONÁRIOS DA CIS E DA COFAP AGUARDAM O AUMENTO

Embora já tenham, tanto o DFSP como a Procuradoria Geral da República, se pronunciado dando o Comissão do Impôsto Sindical, como entidade de direito Público, até agora, seus funcionários aguardam seja dado cumprimento à Lei que determinou fossem aumentados os vencimentos dos servidores públicos [illegible] a partir de 1º de janeiro. Também os servidores da COFAP, que esperam o aumento, e o que é pior, não tiveram ainda solução quanto ao seu enquadramento e organização do quadro de pessoal. Enquanto isto, a maioria dos funcionários destes órgãos, enfrenta a alta do custo de vida com salários inferiores ao novo nível de salário mínimo fixado para esta Capital.

DIA 20: FESTEJOS NO CACO NA DATA DA FND

[illegible]

Causas da Catástrofe de Marcinelle

BRUXELAS, 18 (AFP) — "Nas minhas pesquisas [illegible] não há de menor [illegible] acham bem improvável a hipótese de um incêndio motivado por um curto-circuito. A hipótese do "grisou" é que tende a prevalecer sôbre a primeira explosão, ou antes, a "se lhe juntar" [illegible] escreve o enviado especial do "Soir" em Marcinelle, onde circulam rumores que, com ampliada persistência, vêm circulando em tôrno da trágica mina.

Pensam alguns que a fagulha elétrica teria inflamado um lençol de "grisou", dando a propagação tão rápida do incêndio, precisa o jornalista que, em seguida, valeria uma outra hipótese, emitida por alguns dos seus interlocutores: a vagoneta, ao mesmo tempo que quebrava o cabo elétrico, teria quebrado o conduto de gás perigoso, que corria na proximidade. Assim, a fagulha elétrica teria inflamado o gás que se escapava por êsse conduto.

SUSPENSA A GREVE DOS TRABALHADORES

AFASTADA A AMEAÇA DA FALTA DE AÇÚCAR

Normaliza-se o Abastecimento — Declarações do Presidente do Sindicato dos Industriais

Está se normalizando a distribuição de açúcar nesta Capital. As usinas refinadoras aumentaram, nestes últimos dias os volumes das entregas, de modo que, por ora, não há ameaça de faltar êsse produto na mesa da população carioca.

Foi o sr. Tadeu de Lima Neto presidente do Sindicato da Indústria do Açúcar, quem prestou essas informações a reportagem de ULTIMA HORA ao ser interpelado, ontem, sôbre a propalada greve dos trabalhadores dêsse setor. E foi mais:

— Os industriais tomaram um acôrdo com os trabalhadores em que ficou estipulado que o aumento seria condicionado à majoração dos preços do açúcar. Por essa forma, não mais será deflagrada a greve dos empregados. Por outra parte, os usineiros estão atendendo aos pedidos dos armazéns, de modo que está afastada a ameaça de faltar açúcar aos consumidores cariocas.

E concluindo:

Pode a população estar tranquila porque não haverá escassez de açúcar. Quanto ao preço nada se pode dizer por ora. Isto porque ainda não elaboramos qualquer tabela.

Contratado Pelo Futebol Clube do Porto

Flavio Costa Embarcara na Quinta-Feira Para Portugal

Flavio Costa pelo telefone internacional, em longa palestra mantida com o sr. Afonso Magalhães, aceitou o seu ingresso no Futebol Clube do Pôrto. E ficou para a próxima quinta-feira o seu embarque para Portugal onde assinará o contrato.

Os portuenses darão ao treinador carioca o importância de 250 contos (portuguêses), a título de luvas e 25 mensais, como vencimentos. Tais quantias, em nossa moeda, equivalem a 750 mil cruzeiros e 75 mil, respectivamente.

Flávio, se conseguir o amapaense ganhará o prêmio de 250 mil escudos.

Um Avião Sem Piloto Espatifa-se Nos EE. UU.

PALMDALE, California, 18 (AFP) — Um avião sem piloto da Marinha norte-americana escapou, ontem ao respectivo contrôle, tendo girado durante duas horas acima da região de Los Angeles. Diversos aviões de caça enviados com a missão de derrubá-lo não acertaram no seu alvo e os seus foguetes atingiram três aldeias situadas na região, felizmente sem ocasionar danos importantes. Esses foguetes atearam vários incêndios. Finalmente o avião louco, não tendo mais gasolina, foi espatifar-se no deserto, nas proximidades de Palmdale.

Restabelecimento Das Relações Húngaro-Uruguaias

BUDAPEST, 18 (AFP) — "A Hungria e o Uruguai restabeleceram ontem, suas relações diplomáticas", anunciou oficialmente, segundo a Rádio de Budapeste, Peter Rubin, porta-voz do Ministério das Relações Exteriores da Hungria.

Salva Uma Criança no H. S. A.

No dia 11 do mês passado o menino Edson, de 10 meses de idade, filho de Ilti Rodrigues Santos, residente à rua Dona Leocádia, 56, em Niterói, deu entrada no Hospital Infantil Antônio Pedro, onde foi recebido pelo Diretor Substituto, Sr. Dr. Ernesto Pinto Teixeira de Vasconcelos.

Ao ser internado, o pequeno Edson apresentava-se em estado gravíssimo, com uma forte infecção intestinal, sendo [illegible] a sua vida. Foi [illegible] para o Hospital Souza Aguiar, onde [illegible] Ontem, o menino [illegible] Dr. Ernesto [illegible] Hospital [illegible] Dr. Ernesto [illegible] Hospital [illegible] Dr. Ernesto [illegible] Hospital

"Flashes" do Momento

O "LOCK-OUT" DO FUTEBOL

O TRIBUNAL de Justiça do Distrito Federal indeferiu, ontem, o pedido liminar de um estranho e verdadeiramente inédito mandado de segurança: o da Féderação Metropolitana de Futebol, com os clubes aboletados no convês, visando a aumentar o preço dos ingressos para jogos no Maracanã.

Ai está! O carioca é positivamente um infeliz. Mal sai do "lock-out" do pão, tem pela frente o do açucar. Deste, ainda com a bôca amargando, é arrastado ao do leite. E nem bem assinava o Coronel Mindelo a portaria do aumento ontem concedido aos pequaristas, e já o coitado do carioca estava "na bica" de um novo "lock-out" — o do futebol.

A nova, convenhamos, vai alem dos limites. Quem tem a infelicidade de viver no Rio sabe, por experiencia propria, que não tem direito a diversão, por mais modestos que seja mos seus hábitos. Se vai ao cinema, seja do centro ou dos bairros, e saca, discretamente de uma cedula de dez cruzeiros para pagar a entrada, logo sofre a angustia de desembolsar mais oito, porque — diz a moça da bilheteria — ali é "Cinemascope". E no teatro, onde se arrisca uma vez por ano, sempre esbarra o carioca numa tabela "salgada", que seu magro bolso enfrenta mais por heroismo que mesmo por disposição. Quanto a buates, nem se fale. Os preços deixam de ser preços para ser verdadeiros tiros, capazes mesmo de deixar sem fala o mais alegre dos tagarelas. De modo que só resta mesmo o Maracanã, onde por coisa de 17 cruzeiros se pode apreciar o mestre "Ziza" e outros astros da pelota "escreverem" na grama verde a sentença dos adversários.

Mas a Federação Metropolitana de Futebol, com os clubes de contrapeso, entende ser uma especie de padaria ou usina beneficiadora de leite. E dai querer aumento — aumento que não encontra a mais leve justificativa, de vez que nem mesmo é reclamado para majorar os salários dos jogadores, cujos niveis não tem sofrido alteração nestes ultimos tempos. Alem do mais, note-se que o Maracanã proporciona à Federação Metropolitana, aos clubes e a muita gente os mais fabulosos lucros, como bem o atestam os balancetes recentemente publicados.

Agiu, pois, com sabedoria e prudencia o Tribunal de Justiça do Distrito Federal ao recusar a absurda e impopular pretensão. Mesmo porque, o Maracanã foi construido com o dinheiro do povo, sob a forma de impostos, e o suor do povo não pode, evidentemente, servir de minha à inconsciencia de quem deseja explorá-lo.

GUERRA AO PAPELORIO TAMBEM NA JUSTIÇA

Uma onda sarcastica percorre as reparticões publicas: a da simplificação burocratica. Os juizes exultam e os inspetores servidores não escondem a sua satisfação. O papelorio inutil, dessa forma, será, de uma vez para sempre, inteiramente abolido.

Desaparecerão das repartições aquelles volumes, cuja remoção de uma para outra mesa só é possivel com o decidido auxilio de atletas continuos mais atletas do que continuos. Muito breve, a ser cumprida a campanha, ora iniciada, a mais delicada certidão poderá conter entre os seus dedos os autos de processo sobre os mais transcendentais assuntos.

Pena é que esta campanha ainda não tenha ganho adeptos, na Justiça. Pois, se ha Poder onde o papelório estrapalha, este é o Judiciario. Bem verdade que a sua redução se faz muito mais dificil. Não será uma simples penada ou uma portaria ou mesmo qualquer lei, o condão de expurgar dos autos dos processos civeis ou criminais o papelorio desnecessario. Para tanto, urge a alteração das leis adjetivas. A tarefa é ingente, sem duvida, mas não irrealizavel. E' aproveitar-se a onda e olhar-se com interesse o problema.

Com ela viria a sonhada responsabilidade de introduzir-se em nossos Codigos de Processo normas novas, tendentes a colocá-los em condições de melhor atenderem as necessidades atuais.

A bandeira esta desfraldada... Tomemo-na em suas mãos os advogados, incontinenti e imediatamente os mais interessados, numa reforma dessa natureza. Tragam para as suas fileiras os escreventes, os oficiais e mesmo os Magistrados e tambem, na Justiça, em dias não remotos, ha de inaugurar-se a era da simplificação burocratica.

RETRATO sem Retoque

Adalgisa Nery

GARANTIA DE PEDESTRE

Quando a finalidade dos objetos e da criatura humana sofre deturpações, instala-se o reino da confusão e da degradação. Para nós, sempre foi chocante assistir num circo uma mulher se esforçando para copiar uma pereca, ou um cão andando sôbre duas patas imitando um homem. Também não nos adaptamos ao guarda-chuva que dobrado pode servir de bôlsa. De mansinho as deturpações vão chegando. Agora acontece no Rio uma coisa curiosa nesse plano. Por favor respondam: rua foi feita para pedestre ou para ciclistas, bondes e automóveis? Calçada foi inventada para pedestre ou para ciclistas e automóveis? Pois fiquem sabendo que erraram os que pensam que calçada no Rio é território reservado aos pedestres. Os empregados de casas comerciais, na entrega de mercadoria aos freguezes, de uns meses para cá não querem mais saber da rua. E' na calçada. E como vem lindos fazendo evoluções como colibris sobre as flores! O pedestre que se livre de uma bicicletada porque além da infração, existe a alegria do ciclista assustando os que andam pacatamente no seu território. Os proprietários de automóveis não estacionam mais os seus motorizados na garagem ou no meio fio. Sobem pelas calçadas e como a maioria dos brasileiros tem dois carros, acontece a formação da fila indiana dupla. E o pobre pedestre? Se caminhar na rua está arriscado a traturas mortais. Os passeios estão atulhados de luxuosos automóveis e não deixam um metro de espaço aos caminhantes. Como ainda o progresso da técnica moderna não inaugurou asas nas criaturas, é comum assistirmos as mais penosas excursões em linhas curvas, de um pedestre procurando evitar sair do território que a municipalidade reservou para êle. Queremos as nossas calçadas. Não tem importância que estejam esburacadas. De posse das mesmas esperaremos pacientemente que dêem uma verbinha ao nosso querido Negrão de Lima para remendá-las. Com buraco e tudo queremos o que é nosso. Estamos vendo os bons resultados da iniciativa do major Antonio João, Chefe do Trânsito, cobrando da "society" ou da plebe, as multas por cada infração cometida. Idéia tão boa não apontava por êstes céus há muito tempo. O único brasileiro que foi contra a medida por ser paulista e deputado, foi o nosso Juca Mulato. O restante da população bate palmas até hoje pela decisão acertada do major Antonio João.

E por ser tão magnífica e objetiva a iniciativa do Diretor do Trânsito queremos pedir, caso seja da alçada daquele Departamento, uma providencia capaz de restituir o território que pertence de direito ao pedestre e foi pelos proprietários de automóveis de luxo usurpado com a maior naturalidade. Invadiram as calçadas como pau-de-arara invade os morros da cidade do Rio de Janeiro. Calçada tem uma finalidade muito diferente de garagem. Expulsos dos passeios, o que faremos? O Diretor do Trânsito poderá constatar pessoalmente a nossa queixa. Saia de mansinho durante a noite pelos bairros residenciais ou mesmo durante o dia pelas ruas da cidade e veja se somos exagerados ou ficcionistas. Sem esvaziar as calçadas não adianta promover aulas de como deve portar-se o pedestre. Já ser pedestre é uma deficiência amargante. Mas ser pedestre sem o direito de colocar os pés nos passeios, é fazer do infeliz, um candidato ao necrotério já que êle não pode se transformar em pássaro. Vamos major Antonio João, dar às calçadas a finalidade que a elas deram os urbanistas. Quem não tiver lugar nas suas propriedades para guardar dois ou três automóveis que os guarde no quarto de dormir, pague uma vaga numa garagem, ou deixe de ter mais do que o seu espaço comporta. Invadir território alheio é que não está certo nem legal. Hoje que é sábado, o major Antonio João verá a maravilha de estacionamento de carros por cima das calçadas e dos jardins. Procure ver justamente o quarteirão em que funciona um cinema. E para verificar se exageramos ou não, espere a saida de uma seção nas casas de espetáculo. E' de causar pena observar o martirio daqueles que têm pelo regulamento da municipalidade, o direito de caminhar no território reservado aos que não possuem "Cadillacs". E, também, é bom chamar a atenção dos ciclistas colibris que tanto se divertem tirando "fininhos" das pessoas despreocupadas nas suas andanças. Atualmente é comum encontrar no rol dos falecidos, a causa em ciclistas divertidos que preferem transitar pelo passeio desprezando as ruas como lugar normal para as suas evoluções.

Procure major Antonio João, no seu caderninho, se uma lei para essas coisas não está escrita a favor do Diretor do Trânsito na proteção ao humilde pedestre. Se tiver, garantimos que o major Antonio João vai fazê-la funcionar.

Vibrou a Academia Com a Presença Dos "Brotos"

400 CADETES EM DESFILE NUMA FESTA DE BEIJOS E ESPADINS!

Brilho Excepcional na Cerimônia de Ontem Nas Agulhas Negras — Presentes o Presidente da República, o Ministro da Guerra e Outras Altas Autoridades — Um Filho de Japonêses Entre os Futuros Oficiais

Viveu ontem a suntuosa e modelar Academia Militar das Agulhas Negras um dos seus grandes dias. Cerca de 400 novos cadetes, vindos das Escolas Preparatórias de São Paulo, Porto Alegre e Fortaleza, bem como do Colégio Militar e do meio civil, receberam em solenidade o tradicional Espadim de Caxias. Assistiram a cerimônia, além das familias dos futuros oficiais do nosso Exercito, o Presidente Juscelino Kubitschek, os Ministros Teixeira Lott e Henrique Fleiuss, o brigadeiro Reinaldo Ribeiro de Carvalho, comandante da Escola de Aeronautica, o almirante Americo Jacques Silveira, comandante da Escola Naval, os generais Aristoteles de Souza Dantas, Otavio Saldanha Maza, Otavio Paranhos, Jair Dantas Ribeiro, Eudoro Barcelos e Augusto Magessi, além de numerosas outras altas autoridades civis e militares.

Reverenciado o Sabre de Caxias

Um dos altos momentos da festa de Caxias, que foi coroada de frente o busto do Patrono do Exercito, ofuscante o calor de cadetes perfilados na posição de "sentido". A seguir o Coronel Hugo Panasco Alves, comandante da Academia procedeu a leitura da Ordem do Dia que dizia mais ou menos o seguinte: "Durante [illegible] os alunos mais bem classificados receberam das mãos do Presidente da República e das demais autoridades que se encontravam na tribuna especial, o seu espadim. Ao mesmo tempo, [illegible] pais, as madrinhas, [illegible] uma maneira [illegible] futuros oficiais, distinguiam aos seus garbosos afilhados com dolas recebendo primeiro o espadim e depois um beijo. Foi uma [illegible] de sentimento culminante da festa. Elegantes trajes, de cores diversas deram um aspecto festivo e alegre ao belo estabelecimento de ensino militar.

Assistiu [illegible] a cerimônia o Capitão Hélio Rocha Leão, instrutor da Academia e excelente atirador, levando a efeito [illegible] os aplausos [illegible] os cadetes se preparavam para o desfile das Tôdas êles, com [illegible] estavam cuidando do [illegible] por que [illegible] a fera [illegible] uma verdadeira legião de "brotos". Um [illegible] e se [illegible] outros esqueciam a [illegible] e os espadins. Lá do fundo um [illegible] grito para o seu colega: "Vamos tratar da elegância, cadáver! As meninas estão [illegible] mesmo".

Mais de 50% da nova turma de cadetes não são filhos de militares. A maioria descende de comerciantes, industriais, fazendeiros e outras [illegible] profissões liberais. Um cadete, de ascendencia japonesa, é o primeiro descendente de japonês a ingressar na Academia Militar das Agulhas Negras.

Cadetes Recebem Espadim e Beijos

O corpo de cadetes entoou o hino da Academia e realizou uma demonstração de ordem unida, revelando perfeita harmonia nos movimentos. Palmas da numerosa assistencia estrugiram. Se seguida os dez alunos mais bem classificados receberam das mãos do Presidente da República e das demais autoridades que se encontravam na tribuna especial, os seus espadins. Ao mesmo tempo, [illegible] pais, as madrinhas, [illegible] uma maneira [illegible] futuros oficiais, distinguiam aos seus garbosos afilhados com dolas recebendo primeiro o espadim e depois um beijo. Foi uma [illegible] de sentimento culminante da festa. Elegantes trajes, de cores diversas deram um aspecto festivo e alegre ao belo estabelecimento de ensino militar.

Assistiu [illegible] a cerimônia o Capitão Hélio Rocha Leão, instrutor da Academia e excelente atirador, levando a efeito [illegible] os aplausos [illegible] os cadetes se preparavam para o desfile das Tôdas êles, com [illegible] estavam cuidando do [illegible] por que [illegible] a fera [illegible] uma verdadeira legião de "brotos". Um [illegible] e se [illegible] outros esqueciam a [illegible] e os espadins. Lá do fundo um [illegible] grito para o seu colega: "Vamos tratar da elegância, cadáver! As meninas estão [illegible] mesmo".

Mais de 50% da nova turma de cadetes não são filhos de militares. A maioria descende de comerciantes, industriais, fazendeiros e outras [illegible] profissões liberais. Um cadete, de ascendencia japonesa, é o primeiro descendente de japonês a ingressar na Academia Militar das Agulhas Negras.

Passeiam os Namorados Nos Jardins da AMAN

Finda a cerimônia, os novos cadetes, já conduzindo no cinto o vistoso Espadim, foram ao encontro de seus noivos ou namorados para o passeio nos jardins da Academia. Alguns permaneceram ao lado de pessoas da familia ou de simples amigos.

A essa altura o Presidente da Republica, acompanhado dos Ministros da Guerra e da Aeronautica, do comandante da Academia e de outras altas autoridades, visitava a dependencias do estabelecimento, culminando com as homenagens da Escola ao chefe da Nação e ao chefe do Exercito.

Dois fatos lamentaveis foram registrados: o tenente Lauro Lafayette Mesquita Neto, sofreu uma queda da motocicleta, ocasionando fratura de craneo. O jovem oficial, que integrava a escolta de batedores da Policia do Exercito ao Presidente da Republica, foi internado no Hospital da Academia, em estado grave. Outro fato desagradavel teve como personagem o cadete João Augusto Fernandes, membro da Comissão de Recepção. Esse oficial, não resistindo talvez à intensa propaganda imposta pela imprensa, após uma serie de dificuldades em portas, que se encontravam no cumprimento de suas tarefas, na [illegible] do mais importante acontecimento. Nem mesmo aproximar-se da tribuna especial, permitiu o Coronel Fernandes aos reporteres.

Diário do CATETE

A Carta de Nelson de Melo

O General Nelson de Melo, chefe do Gabinete Militar da Presidencia da Republica e secretario do Conselho de Segurança Nacional, citado nos debates sôbre minerios atômicos como tendo entregue ao lider Vieira de Melo a "documentação sigilosa" julgada necessaria não só ao esclarecimento ao problema como também a defesa do Governo, assistiu de dar à imprensa uma nota oficial definindo sua posição nos fatos. Achou melhor, o General, com a sua habitual firmeza de atitudes, dirigir uma carta diretamente ao "Correio da Manhã", respondendo, em termos claros e objetivos, as criticas daquele matutino.

A carta foi entregue ontem ao alto noite, mas quando o General atendeu ao reporter, por uma questão de etica.

"Cabe ao destinatario a divulgação do texto da missiva", disse.

"Tecnica e Não Mistica"

"O problema do petroleo, como dos minerios atômicos e de tantos e não de misticismo", declarou o chefe da Casa Militar ao reporter. O General não é, nunca foi, nem jamais será um adepto de doutrinas extremistas, do "cre ou morre". Acha que o General Juarez Taveira é uma das figuras mais respeitaveis do país e deve discordar apenas "em detalhes minimos", talvez no "modo de fazer". O resto é nosso. Sem duvida, muito justo e pois assim é que [illegible] democracia [illegible] todos têm [illegible] comum, o progresso do Brasil.

A Embaixada

A mensagem do Presidente [illegible] o nome do sr. Alvaro Lins para embaixador do Brasil em Portugal somente será enviada na próxima semana. De qualquer modo, uma vez aprovada a mensagem, o chefe do Gabinete Civil da Presidencia continuará em seu posto durante ainda dois ou três meses, a pedido do proprio Presidente Kubitschek que considera indispensavel o momento a colaboração do sr. Alvaro Lins.

Dorneles Pediu Demissão

Apesar dos desmentidos, é certo é que o Ministro da Agricultura pediu mesmo demissão a JK em virtude do chamado "caso dos silos". O Presidente não acedeu o pedido até o momento.

A primeira [illegible] feita ao sr. Ernesto Dorneles e a de que o ritmo de trabalho que ele vem imprimindo ao Ministerio da Agricultura — um dos setores basicos do triênio JK — não corresponde ao sentido dinâmico e pratico que Kubitschek exige de seus colaboradores diretos.

400 Milhões Para a Mogiana

Com a presença do representante do Governador [illegible] Quadros — sr. Nilde [illegible] dos Santos, secretario da Viação do Governo paulista, — do sr. Ulisses Guimarães, do deputado Vieira de Melo, do sr. Lucas Lopes e de outras pessoas, o Presidente assinou ontem no Catete o [illegible] que autoriza a concessão de um emprestimo de quatrocentos milhões de cruzeiros, pelo Banco Nacional de Desenvolvimento Economico à Companhia Mogiana de Estradas de Ferro.

"Em nome do Governador de São Paulo, disse o sr. Nilde Ribeiro dos Santos ao Presidente, quero agradecer a V. Exa. o esforço que tem feito no sentido de S. Paulo, este [illegible] terra, sem duvida, merecedora [illegible] mas não só do Estado de São Paulo, como uma vasta zona que compreende Minas Gerais e Goias. Senhor Presidente, queira aceitar o muito obrigado do Governador de São Paulo — [illegible]

QUALQUER MARINHEIRO, COM CURSO SECUNDÁRIO, PODE SER ALMIRANTE!

O Ministro da Marinha baixou portaria facultando a todos os marinheiros, portadores de curso ginasial completo, inscrição no Colegio Naval, independentemente, em seguida, para a Escola Naval, ou, em caso de comprovada co[illegible]ridade, solicitar matricula diretamente na Academia de Aeronautica. Outro aviso, [illegible] foi ainda expedido pelo Ministro Alves Camara, todos os marinheiros beneficiados com essa resolução serão desembarcados e transferidos para a Diretoria de Pessoal, onde aguardarão os exames de admissão ao Colegio e Escola Naval.

Fila Para Inscrições

Com os avisos [illegible] mais de 15 candidatos apresentaram-se à realização do sonho de todo marinheiro: abandonar o oficialato.

Surpresa Agradável

A reportagem de ULTIMA HORA entrou em contacto com os 4 primeiros marinheiros inscritos.

Luiz Godfroga Rodrigues, de 19 anos, natural de Parnaiba, no Piauí, disse:

— Após terminar o Ginasio N. S. de Lourdes, na minha terra, pedi [illegible] fazer o Colegio Naval, mas meu sonho foi desfeito, pois não o consegui. Não desanimei. Entrei na Escola de Aprendizes do Ceara, ali fiz o curso. Ja marinheiro, embarquei para o Rio, servindo na Flotilha de Contratorpedeiros, e agora, quando eu me preparava para entrar num estabelecimento de ensino superior, vem-me a agradavel surpresa, traduzido na deliberação do ministro da Marinha.".

Gostaria de Nascer Peixe

Segundo declarou Ezequiel Lemos Bezerra, primeiro, por declarar um [illegible] na Companhia de Praticagem do Porto, em Manaus, residência e onde a matéria de completar o curso ginasial.

— Sempre tive a tendência do mar. E com [illegible] de ser marinheiro. Ingressei na Escola de Aprendizes Marinheiros da Bahia, onde me classificei em segundo lugar, sendo [illegible] distinguido com a graduação de [illegible] pelo mesmo [illegible] Terminei meus preparatórios enquanto estava na Escola de Aprendizes de Marinheiros. Agora, com a decisão do ministro, poderei ser oficial. Espero [illegible] os exames e entrar para a Escola Naval".

Marinheiro Leitor

O [illegible] Fabio de Moura Oliveira, outro dos marujos [illegible] [illegible] a [illegible] especial exame de admissão à Escola Naval, declarou:

— Apesar de trabalhar [illegible] [illegible] para [illegible] [illegible] [illegible]

DIÁRIO do Congresso

PROPOSTA NA CAMARA

Nacionalização Dos Minérios e Revisão Dos Acordos Atômicos!

Parecer do Sr. Oscar Corrêa, na Comissão de Economia, ao Projeto Dagoberto Sales — Fixação da Política Nacional no Campo da Energia Atômica — Fracassos e Contradições de Uma Política Confusa e Mal Orientada

O Deputado Oscar Corrêa (UDN-Minas Gerais) apresentou à Comissão de Economia seu parecer sobre o projeto Dagoberto Sales, fixando a política nacional no campo da energia atomica.

O parecer do deputado mineiro estende-se por 55 paginas datilografadas e representa, sem favor, pormenorizado levantamento de todos os pronunciamentos que, no Congresso, tem animado os debates em torno da energia nuclear.

Do ponto de vista político, o Sr. Oscar Corrêa confirma a tese sistentada por este jornal: a frente nacionalista está acima dos partidos. O relator manifestou-se inteiramente nacionalista.

Conclusões

Do longo trabalho do Sr. Oscar Corrêa, passamos a indicar as principais conclusões na analise do problema:

1) a politica brasileira, nos termos da lei, devia orientar-se pela proibição das exportações,

2) nos moldes de recentes exposições do Conselho Nacional de Pesquisas essas exportações deviam objetivar antes que compensações pecuniarias, as referentes a propria facilitação de recursos para o progresso das nossas pesquisas e realizações.

3) apesar disso, dos dois acordos firmados com os Estados Unidos, apenas o celebrado foi fraco e desoladora compensação.

4) a instabilidade dos pronunciamentos dos nossos orgãos encarregados do estudo e controle da materia, era propria inadmissibilidade, inexplicavel e inadmissivel para manutenção de politica segura e integra; os vaivens dos entendimentos e a volta aos mesmos erros anteriormente conhecidos,

5) o amolecimento da diplomacia brasileira, a que, em grande parte, se deveram os entendimentos, subordinando os interesses nacionais a simples propositos de auxilios,

6) a falta de orientação oficial na materia, a não audiencia do Congresso, e a necessidade desta Câmara no pronunciamento sôbre projetos relativos à questão nuclear,

Monopolio e Denuncia

O Deputado Oscar Corrêa não parou ai na apreciação dos fracassos que tem marcado a nossa politica atômica.

Enumerou, ainda, muitos erros graves cometidos contra os interesses nacionais, concluindo por fixar dois pontos essenciais: um já contava do projeto Dagoberto Sales, encarando o outro a inovação do Sr. Oscar Corrêa.

O primeiro refere-se ao "monopolio estatal da lavra e do comercio interno e externo dos minerais atomicos". O relator se pronuncia a favor do monopolio estatal, nos têrmos do projeto.

Sobre a denuncia dos acordos firmados, dispõe o artigo 2º do substitutivo apresentado pelo Sr. Oscar Corrêa:

— É o governo autorizado a rever, em entendimentos com os respectivos paises signatarios, os acordos ou convenios de que participe, para adapta-los aos termos desta lei.

Lacerdinha

[illegible]

Comissão Interpartidária

[illegible]

INDIFERENÇA

[illegible]

Senado Federal

CORTINA DE FUMAÇA PARA PROTEGER JUAREZ

1 — Depois da sessão Jango palestrou muito tempo com o bloco do PTB e varios senadores de outros partidos inclusive Apolonio Sales, Lima Teixeira (lider do PTB no Senado, ficou segunda-feira sôbre a nova corrente-Brandi, comentando tambem a queda da chancelaria argentina. Mostrara que tudo o que se esta dizendo do sr. João Goulart apenas reflete o desespero dos derrotados nas eleições de 3 de outubro. O vice-presidente do Senado Apolonio Sales tambem ocupara a tribuna para defender o sr. João Goulart.

2 — Jango acha que fazer sua defesa e chorar no molhado, pois a capacidade de audacia e de mentir de seus inimigos não tem limite. Depois de desfeita uma intriga, outra nova surgira — disse rindo.

3 — Ontem surgiram misteriosamente nas diversas mesas do cafe do Senado exemplares da vespertina que vem readitando as surradas acusações contra o sr. João Goulart. Um senador afirmava que toda essa campanha e apenas uma "cortina de fumaça" para que o povo se esqueça da denuncia do deputado Renato Archer contra o sr. Juarez Tavora.

4 — Foi uma vitoria rapida e unanime, a do projeto da estabilidade dos sargentos. Estava em regime de urgência, conforme a imprensa noticiou. Foi logo votado e aprovado. A Mesa ja o encaminhou o sanção presidencial. Mais cedo do que esperava os sargentos obtiveram sua lei.

5 — Apolonio Sales fêz o necrologio de seu velho amigo Manuel de Pitt, grande industrial pernambucano. Falou comovido. Depois da sessão afirmava que a sua maior dor em perder um amigo de geração e porque sabe que ja não tem mais tempo para cultivar amizades profundas.

6 — Os senadores petebistas não são entusiastas do sr. Ernesto Dornelas. Nenhum partido ficou impressionado com o pedido de demissão do ministro. O sr. Primio Di Beck foi excessão. O resto quase dizia: la vai tarde. O sr. Mathias Olympio afirmou-nos que ainda não conseguiu saber porque dizem que o sr. Dornelas e um ministro do PTB. Todos os lanterneiros e udenistas que ocuparam cargos de destaque no Ministerio contaram la dando cartas e jogando de mão. Por que estão dizer que o Ministerio da Agricultura e nosso?

7 — O candidato de Maurão Vieira para o Ministerio da Agricultura e Lima Teixeira. "Sera o melhor candidato de nosso partido" — declaramos ontem.

8 — Lourival Fontes e Kerginaldo Cavalcanti receberam a visita de uma comissão de jornalistas que fôra convidá-lo para um jantar sino-brasileiro. Decerto serão convidados para visitar a China integrando uma delegação de intelectuais brasileiros. Lourival deseja conhecer a nova China, mas acha que este ano não podera satisfazer êsse desejo.

9 — Kerginaldo Cavalcanti requereu ao Ministro da Viação informações procurando saber por que motivo ate agora o superintendente geral do Porto do Rio de Janeiro não readmitiu varios servidores.

10 — Foi justificado pelo sr. Alvaro Adolfo o pedido de renuncia a suplência de senador feito pelo sr. Wadih Bouhid. A Mesa do Senado vai oficiar ao TSE para que seja marcada a data para a eleição do novo senador pelo Pará.

Câmara Municipal

NOVO MINISTRO DO TRIBUNAL DE CONTAS DA PDF

Com a aposentadoria solicitada ao sr. Jesuino de Albuquerque, do cargo de Ministro do Tribunal de Contas, o Prefeito Negrão de Lima chama a Câmara Municipal, em obediencia a lei Organica, Mensagem indicando o substituto daquele alto cargo da vida administrativa do estado.

Essa Mensagem será apreciada, na proxima segunda-feira à noite, em sessão secreta, conforme requerimento do sr. Loureiro da Crespo, aprovado ontem pelo plenario.

Ao que parece, pelo caráter sigiloso do debate e da votação do nome indicado pelo Prefeito, a Mesa da Câmara considerou de bom alvitre omitir, também o nome constante da referida Mensagem do Prefeito.

Em que pese esse cuidado, sabemos que o Prefeito escolheu para substituir o sr. Jesuino de Albuquerque o sr. Edgard Arruda, Procurador do mesmo Tribunal. Se entretanto, aprovará ou não esse nome é o que se torna impossivel prever.

Sugestão

Já que vão realizar uma sessão secreta, cuja materia, evidentemente, não gastará muito tempo pela sua exposição, não seria desejável que os vereadores aproveitassem essa oportunidade, para saciar a curiosidade dos reporteres, da assistência dos funcionários e da platéia das galerias, acertassem alguns pontos, dando maior rendimento ao trabalho do Legislativo. Mesmo porque, poderiam ser apuradas algumas arestas existentes entre alguns vereadores. Entre si e que os leva a tumultuar os trabalhos da Câmara.

Telefone

O telefone público da Pedra de Guaratiba, que o Prefeito Negrão de Lima vai inaugurar hoje, está dando panos para as mangas na Câmara Municipal, uma vez que disputam a iniciativa os vereadores Osmar Rezende e Miécimo da Silva, os quais continuam com as mesmas "diferenças" na zona rural. Enquanto Osmar continua a afirmar que Miécimo é o "dono de todas as emboscadas", Miécimo declara que esse telefone é uma exigência do contrato entre a Prefeitura e a Telefônica e que ele, Miécimo votou favoravelmente ao contrato, ao passo que Osmar votou contra.

Governador

Nesse pequeno entrevero de "donos de eleições", os vereadores Couto de Souza e Indio do Brasil fizeram diferenciações na tribuna da Câmara. O Indio continua a dar os seus pareceres políticos pela Rua do Governador, o que o sr. Couto de Souza, que inegavelmente, muito bem trabalhado por aquela localidade, não se com bons olhos. Mas o Indio insiste. Ontem, além disso, o sr. Couto elogiou a Secretaria de Agricultura, por haver criado a feira-livre do bairro de Guaratiba, naquela Ilha.

Debate

A Ordem do dia de ontem, foi fraca, como, aliás, tôda a sessão. Contudo, foram aprovadas numerosas relações finais de projetos que já se achavam aprovados em dois em tôdas as discussões. Debateu-se, ainda, o projeto número 1.119, de autoria do ex-vereador Machado Costa, autorizando a abertura de um crédito de 50 milhões de cruzeiros para instalação de mais 1.250 leitos nos hospitais do Departamento de Tuberculose.

A VERDADE SOBRE A TEMPESTADE ATOMICA QUE ABALA O BRASIL (VI)

BALBÚRDIA ORGANIZADA PARA SUBTRAIR AO POVO O CONHECIMENTO EXATO DOS ACORDOS ATÔMICOS!

Os Preparativos Para o Acôrdo de Pesquisas e os Resultados Imediatos Dos Documentos Secretos de Juarez — Como se Processou a Troca de Minérios Por Trigo — O Exame Dos Acordos Atômicos Prova Uma so Coisa: Jamais o Brasil Conheceu Balburdia Mais Organizada do Que a Que Envolve Todos os Ajustes Atômicos Para Subtrai-los ao Conhecimento da Opinião Pública e Dos Homens Que Poderiam Pôr um Paradeiro a Tamanhos Descalabros — *(Reportagem de OLÍMPIO GUILHERME — Sexta de Uma Série de Sete Reportagens — Exclusivo de ULTIMA HORA)*

NAS cinco reportagens anteriores procurei historiar as origens e as consequências dos três primeiros Acordos Atomicos firmados pelo Governo brasileiro com os Estados Unidos: o de 1945 (16 — junho), denunciado pelo Presidente Dutra em 1948; o de 21 de fevereiro de 1952, rescindido pelos Estados Unidos, depois de quase um ano de vigencia; e o 3º Acordo (Minerio por Trigo), aprovado, em principio, no dia 7 de julho e oficialmente ratificado no dia 20 de agosto de 1954, sob a pressão imperiosa e ameaçadora da Embaixada dos Estados Unidos.

O 3.º Acôrdo Atomico (2ª Fase)

A execução do 3.º Acordo Atomico (20-8-1954), entretanto, esbarraria com um embaraço previsto com segurança pelos americanos, que nele fizeram questão de incluir a seguinte clausula:

"Se, durante o prazo de um ano o Governo americano e o Governo brasileiro não puderem chegar a um acordo, no tocante a preços e especificações dos suprimentos a realizar, o Governo brasileiro se compromete a devolver o total do credito da conta aberta no Banco do Brasil pelos Estados Unidos, para pagamento dos minerais, à medida que se processasse a exportação), pagando juros de 3% ao ano". Se os contratos se concluissem normalmente, naquele prazo a conta não venceria juros.

Aconteceu, porem, que, depois de terem sido concluidos todos os entendimentos relativos a preços e especificações, novamente o Governo americano se recusou a adquirir sais de terras raras (tal como acontecera no 2º Acordo) do que resultou a sua incapacidade para realizar o total do credito aberto no Banco do Brasil e vinculado aquela operação.

Para contornar a situação, os Estados Unidos nos ofereceram uma nova operação que aliviaria sobremodo seus fabulosos excedentes de trigo: a aquisição daqueles sais seria paga com parte dos cruzeiros resultantes de UMA NOVA OPERAÇÃO de compra de trigo, desta vez no total de 500 mil toneladas, e não mais de apenas 100 mil, como na transação anterior. Com uma diferença: o pagamento em dolares, previsto no ajuste anterior, seria substituido pelo pagamento em cruzeiros.

Voltava-se, deste modo, à mesma situação criada pelo inadimplemento do 2º Acordo Atomico, mas desta vez com o Sr. Café Filho na Presidencia da Republica e o País conturbado por uma crise politica sem precedentes.

O Itamaraty solicitou, então (3-9-1954), o parecer do CNPq, o qual, coerente com a tese das "compensações especificas", opinou (12-5-1955) pela revogação pura e simples do 3º Acordo Atomico, de 20-8-1954.

Mas o mesmo não aconteceu na Comissão de Exportação de Minerais Estrategicos (CEME), que, ao estudar a materia, opinou (junho 1955) pela aceitação da proposta americana. A seu ver o oferecimento era razoavel, tanto mais quanto representava uma acomodação financeira que não prejudicava as negociações em andamento, num outro plano, entre os dois Governos, a fim de se efetivar a execução de um programa de desenvolvimento da energia atomica em nosso País.

Diante do voto favoravel da Comissão de Exportação de Minerais Estrategicos, da qual participava um delegado do CNPq, foi o 3º Acordo Atomico desdobrado para uma nova operação de troca de minerio por 500 toneladas de trigo, computado o pagamento em cruzeiros.

O 4º Acôrdo Atômico

No período vacante do 3º Acordo Atomico (20-8-1954) os Estados Unidos propuseram ao Governo brasileiro uma vez concluidas as entregas das partidas de minerios daquele Acordo (2ª fase) a compra adicional de 200 toneladas anuais de sais de terras raras, pelo período de dois anos consecutivos, prevendo que o Itamaraty submeteria à consideração do CNPq

[illegible]

a Presidência da República uma nova Exposição de Motivos (29-XI-54) demonstrando a crítica situação em que se encontrava a Companhia Industrias Quimicas Reunidas S. A. (cuja nova usina instalada em São Paulo (25-1-1954) estava impossibilitada de trabalhar, pois que o Conselho tratava de entendimentos preliminares para aquisição da sua produção [illegible] pelo Exercito (1951-1952).

Em face dessa circunstancia o CNPq opinou pela aceitação da nova proposta americana, e encaminhada ao Presidente Café Filho com uma exposição (9-XII-1954) preparada pelo Chefe do Gabinete Militar (General Juarez Tavora), o qual, embora favoravel a que se executassem competentes especificações, aventando a possibilidade de instalação de uma [illegible] atomica no Norte [illegible] emitia parecer [illegible] a respeito da operação [illegible] a apreciação do Sr. Presidente da República, entendendo que [illegible] Economia do [illegible]

[illegible] diretamente à Comissão de Exportação de Materiais Estrategicos (CEME), a qual, em sessão (15-3-1955), a pedido do CNPq, [illegible] representante da FAO [illegible] Acordo, [illegible] fundamentos.

De posse desse parecer, o CNPq [illegible] por fim, aprovado [illegible] Estados Unidos [illegible] para o Acordo [illegible] 482 (ex-Presidente Vargas). As emissões seriam efetuadas [illegible] de dezembro de 1957 [illegible] 1954. [illegible] [illegible] a preços [illegible]

Ignora-se [illegible] Ministro [illegible] Café Filho [illegible] Ministro [illegible] Relações Exteriores [illegible] Ministro [illegible] Fazenda [illegible] Ministro [illegible] Agricultura [illegible] Ministro [illegible] Viação [illegible] Ministro [illegible] Guerra [illegible] Ministro [illegible] Marinha [illegible] Ministro [illegible] Aeronautica [illegible] Chefe [illegible] Gabinete Militar [illegible] Chefe [illegible] Gabinete Civil [illegible] Secretario [illegible] Conselho de Segurança Nacional [illegible] Presidente [illegible] Comissão [illegible] Energia Atomica [illegible] Presidente [illegible] Comissão [illegible] Exportação [illegible] Materiais Estrategicos [illegible] Presidente [illegible] Comissão [illegible] Desenvolvimento Industrial [illegible] Presidente [illegible] Comissão [illegible] Estudos [illegible] Economia [illegible] Presidente [illegible] Comissão [illegible] Estudos [illegible] Energia [illegible] Presidente [illegible] Comissão [illegible] Estudos [illegible] Petroleo [illegible] Presidente [illegible] Comissão [illegible] Estudos [illegible] Borracha [illegible] Presidente [illegible] Comissão [illegible] Estudos [illegible] Carvão [illegible] Presidente [illegible] Comissão [illegible] Estudos [illegible] Siderurgia [illegible] Presidente [illegible] Comissão [illegible] Estudos [illegible] Transportes [illegible] Presidente [illegible] Comissão [illegible] Estudos [illegible] Fontes [illegible] Energia [illegible] Presidente [illegible] Comissão [illegible] Estudos [illegible] Materias Primas [illegible] Presidente [illegible] Comissão [illegible] Estudos [illegible] Produção [illegible] Presidente [illegible] Comissão [illegible] Estudos [illegible] Mercado Interno [illegible] Presidente [illegible] Comissão [illegible] Estudos [illegible] Mercado Externo [illegible] Presidente [illegible] Comissão [illegible] Estudos [illegible] Transportes [illegible] Presidente [illegible] Comissão [illegible] Estudos [illegible] Seguros [illegible] Presidente [illegible] Comissão [illegible] Estudos [illegible] Previdencia [illegible] Presidente [illegible] Comissão [illegible] Estudos [illegible] Trabalho [illegible] Presidente [illegible] Comissão [illegible] Estudos [illegible] Higiene [illegible] Presidente [illegible] Comissão [illegible] Estudos [illegible] Saude [illegible] Presidente [illegible] Comissão [illegible] Estudos [illegible] Educação [illegible] Presidente [illegible] Comissão [illegible] Estudos [illegible] Cultura [illegible] Presidente [illegible] Comissão [illegible] Estudos [illegible] Assistencia

FIM DA GREVE: VAI COMEÇAR A BATALHA DA SONEGAÇÃO!

Satisfeitos os Produtores, Mas os Distribuidores Ainda Resistem — Disposto o Coronel Mindello a Processar Criminalmente os Que Persistem no "Lock-Out" — Integra da Portaria Ontem Assinada Pelo Presidente da COFAP — Fiscalização Rigorosa Para Melhorar a Qualidade do Produto — A Confederação Rural Brasileira Considera Arbitrária a Decisão do Govêrno

Durante todo o dia de ontem, na COFAP, o Coronel Frederico Mindello, os produtores e os distribuidores do leite discutiram a questão do aumento de preços, sem contudo chegar a uma conclusão satisfatória. Já a noite, "ad-referendum" do plenário, o secretário do órgão controlador dos preços baixou portaria, estabelecendo uma majoração de Cr$ 1,60 sendo Cr$ 120 para os produtores e Cr$ 040 para os distribuidores. Os primeiros ficaram assim de suspender a greve, provàvelmente suspender o "lock-out" e passar a pagar o leite pelo novo preço aos cooperativos. Os segundos, porem, dos quais particularmente interessados continuar a parede.

OS NOVOS PREÇOS

Eis a portaria:

Art. 1º — Ficam os preços máximos permissíveis para a venda de leite tipo "C" ao consumo, em vigor tanto para os períodos de abastecimento como para os de escassez, nas zonas geo-econômicas compreendidas pelo abastecimento do Distrito Federal, e as cidades de Belo Horizonte, Niterói e São Paulo.

Preços para produtos inteiramente e semidesnatados

	Distrito Federal	Belo Horizonte	Niterói	São Paulo
1º Ao produtor, por litro	4,90	4,90	4,90	4,90
2º Ao produtor na plataforma da usina de beneficiamento, inclusive vasilhame, por litro	5,00	5,00	5,00	5,00
3º De usina a estabelecido de 1ª ordem, por litro	6,20	6,20	6,20	6,20
4º De entreposto a freguês, exceto usinas e granjas, por litro	6,30	6,90	6,90	—
5º De usina, granja ou entreposto a freguês, por litro	7,00	7,00	7,00	—
6º De entreposto a freguês, por litro	—	—	—	6,40
7º Idem a domicílio, por litro	8,50	7,60	—	8,50
8º Idem a domicílio, por litro	8,70	7,80	—	8,50
9º De leiterias e postos nos restaurantes, bares, cafés e congêneres, inclusive vasilhame, por litro	7,50	—	—	—
10º De restaurantes, bares, cafés, leiterias e congêneres ao consumidor, servido na mesa com ou sem talher ou apenas acondicionado em xícara, nas quantidades abaixo:				
Litro	8,50	8,40	8,40	8,50
1/2 litro	4,50	4,20	4,20	4,50
1/4 de litro	2,50	2,20	2,20	2,50
Copo de 200 cm³	2,00	1,80	1,80	2,00

§ 1º — O leite engarrafado na própria usina beneficiadora de leite de primeira qualidade vendido em quantidades de meio litro e um quarto de litro, terá o seu preço fixado em bases de 5% e 2% respectivamente, sobre o preço de 1 litro, sendo as mesmas arredondadas para a casa imediatamente superior em centavos de cruzeiro.

Art. 2º — Estabelecer como preço de venda pela 1ª vez ao consumidor da leite destinado ao consumo "in natura", aprovisionado pelos outros tipos por litro de leite integral do produtor ao intermediário de Cr$ 3,50 até Cr$ 4,00.

Art. 3º — As COAPS deverão, com base nos preços fixados na presente portaria e de acôrdo com as condições e peculiaridade econômicas de cada município, estabelecer os preços máximos locais.

Parágrafo 1º — Ficam excetuados deste artigo o Distrito Federal e os municípios correspondentes às cidades mencionadas nesta Portaria, ressalvada a exceção expressa no Artigo seguinte.

Parágrafo 2º — As COAPS poderão delegar as atribuições deste artigo às respectivas COMAPS.

Artigo 4º — Nas capitais aqui mencionadas onde haja incidência do Imposto de Vendas e Consignações na venda de leite ao consumidor, os presidentes das COAPS poderão autorizar, em caráter provisório, até a data de 31 de dezembro do corrente ano, a cobrança do referido imposto.

Artigo 5º — Esta Portaria entrará em vigor na data de sua publicação, revogadas as disposições em contrário.

A presente Portaria foi feita em vista do que foi publicado no "Diário Oficial" de hoje.

Ira o Coronel Mindello Fiscalizar

Falando a ULTIMA HORA o Coronel Mindello declarou:

— A fim de atender os elevados aumentos dos preços

Para Acelerar a Marcha dos Processos

Será Desdobrado em 3 Câmaras o Conselho da Previdência Social

Serão Criados, Também, Conselhos Estaduais — Cada Câmara Será Composta de Cinco Membros — Quase Pronto o Anteprojeto de Reforma da Previdência Social

Uma das maiores queixas dos trabalhadores com relação à Previdência Social relaciona-se com a demora em serem decididos os casos pendentes, em grau de recurso do Conselho Superior da Previdência Social, onde os processos se acumulam devido a não ser possível aos seus membros decidirem tantos casos em breve prazo, mesmo com a realização de reuniões extraordinárias.

Para dar remédio a esse situação foi apresentado ao Presidente Juscelino Kubitschek um anteprojeto de reforma daquele Conselho, que passará a ser constituído de três Câmaras, cada uma com cinco membros, além de um presidente nomeado pelo Govêrno. Duas das Câmaras, destinadas a julgar os recursos sôbre benefícios, terão 1 médico cada uma, na sua composição.

Serão criados Conselhos Estaduais de Previdência Social, para julgar os casos que sejam resolvidos nas regiões em que estejam sediados, ficando ainda para o Conselho da República os recursos extraordinários.

A Comissão que está elaborando o anteprojeto da reforma da Previdência Social está se reunindo diàriamente sob a presidência do Ministro Parsifal Barroso. O trabalho está quase concluído, estando estabelecido, em têrmos gerais, o critério do sistema adotado para a administração dos Institutos e Caixas. Nos próximos dias as conclusões estarão concluídas possibilitando a redação final do texto do anteprojeto para ser submetido ao Presidente Juscelino Kubitschek.

VENDA DOS APARTAMENTOS DO CONJUNTO DO JARDIM DE ALAH

A Diretoria do Sindicato dos Jornalistas Profissionais do Rio de Janeiro e a Comissão do Jardim de Alah, formada pelos associados daquele Sindicato para apurar pedidos de compra de apartamentos para êste último, levam ao conhecimento dos interessados que a venda dos referidos apartamentos será feita pelo Instituto de Previdência dos Servidores do Estado, através da Caixa Econômica Federal, e não pelo Sindicato, como vem sendo propalado.

Desvalorização do Cruzeiro em Relação ao Dólar: 71% em 10 Anos

O Sucre (Equador) Foi o Único País Que Teve Valorizada Sua Moeda no Grupo da América Latina — Teve o Rublo Soviético, no Período, Uma Valorização Equivalente a 319%

Franz Pick, o famoso perito mundial de câmbio assinala no Anuário Pick de 1956 que o Equador foi o único país latino-americano cuja moeda aumentou de valor em relação ao dólar nos últimos dez anos. A Argentina, Chile, Paraguai e Bolívia, em troca, figuram entre as dez nações cujas moedas sofreram a maior desvalorização no mercado livre ou no mercado negro (mais da 95% de acôrdo com aquele período.

Outras moedas latino-americanas que se desvalorizaram nos últimos dez anos foram: Costa Rica, 4%; Uruguai, 16%; Nicarágua, 25%; Colômbia, 45%; México, 61%; Peru, 63% e Brasil, 71%.

O peso argentino — segundo o Anuário Pick — perdeu 88% de seu valor; o peso chileno, 92; o guarani paraguaio 94% e o bolívar, 95%. As moedas latino-americanas que não sofreram alterações no seu valor, em relação ao dólar, naquele período estudado (janeiro de 1946 a dezembro de 1955) foram as de Cuba, República Dominicana, El Salvador, Guatemala, Haiti, Honduras, Panamá e Venezuela.

O Equador, cujo sucre possuiu de uma cotação máxima no período de 15,33 por dólar em outubro de 1950 a 17,40 por dólar em dezembro de 1955 (um aumento de 8% no seu valor) foi o único país latino-americano a figurar no grupo de nações que valorizaram sua moeda nos dez anos analisados. Esse grupo é encabeçado pelo marco da Alemanha Ocidental, que aumentou em 364%, seguido pelo rublo soviético (319%), o marco da Alemanha Oriental (274%), o schilling austríaco (150%) e o franco belga (80%).

Missão Brasileira Visitará Cinco Países Latino-Americanos

Uma missão brasileira visitará, proximamente, o Paraguai, a Bolívia, o Peru, o Equador e a Colômbia, a fim de estudar as possibilidades econômicas brasileiras nesses países, bem como a estrutura industrial dêsses países, a fim de verificar as possibilidades de complementação econômica entre o Brasil e os países citados.

Movimentação em Torno Instrução 113

Um porta-voz do gabinete do diretor-executivo da SUMOC declarou que o texto do anteprojeto de Instrução (revogando a de nº 113), divulgado ontem pelo "Diário de Notícias", relativo à regulamentação de investimentos de capitais estrangeiros no país, referia-se a um estudo elaborado pela Federação das Indústrias do Estado de São Paulo.

Disse ainda esse porta-voz que a minuta do decreto que será baixado nos próximos dias — como ULTIMA HORA vem de primeira mão — contará com a colaboração do Departamento Econômico da SUMOC, estando concluídas tôdas as providências sôbre a matéria.

Interesse de Grupos Industriais Europeus Pelo Brasil

De volta da Federação das Indústrias do Rio de Janeiro, o sr. Frederico Freitas Mallmann, presidente daquela entidade, após os contatos que manteve, na Europa, com industriais da Suíça e Itália, por exemplo, nos círculos industriais daqueles países, teve ensejo de sentir que veríamos muito bem o transferimento de estabelecimentos para o nosso país, porém os italianos não estão interessados. Na Suíça foi procurado por grupos de representantes da indústria de relojoaria, desejosos de instalar uma fábrica no Brasil. Seria, contudo, fábrica de grande porte e com a condição de que o governo permitisse a importação de duzentos mil relógios suíços.

Também o presidente da Federação das Indústrias visitou algumas fábricas, mostrando-se impressionado com o desenvolvimento e a produtividade dêsses estabelecimentos. Citou, em particular, a indústria automobilística. Sôbre a Alemanha Ocidental, disse ter ficado impressionantes as atividades de reconstrução e também a falta de propaganda do café brasileiro naquele país. Os europeus estão se habituando a beber mais café, mas ainda falta de uma propaganda eficiente de café brasileiro. Os alemães acostumam-se à mistura da rubiácea com chicória e, segundo o sr. Zulfo Mallmann, ressaltando a excelente impressão causada pela visita do sr. Juscelino Kubitschek ao país, a Alemanha Ocidental é a importação de aves abatidas.

Estabilidade do Mercado Livre de Câmbio

Funcionou bastante estável o mercado livre de câmbio, durante a semana que hoje finda.

O dólar registou cotação média entre Cr$ 73,20 e Cr$ 75,50 para vendas e Cr$ 72,30 a Cr$ 73,50 para compras.

Exportação de Ovos Para a Itália

Foi encaminhado à Confederação Rural Brasileira, pelo DNIC, um expediente do Escritório Comercial do Brasil em Roma, sugerindo normas e prestando informações a respeito da exportação de ovos para a Itália.

ERA UMA DAS MAIORES FORTUNAS DO BRASIL

Faleceu Ontem o Sr. Manuel Caetano de Brito, Proprietário da Fábrica dos Conhecidos Produtos Marca "Peixe"

A notícia do falecimento do sr. Manuel Caetano de Brito, ontem ocorrido, encheu de pesar a sociedade pernambucana e significa uma perda imensa para o mundo industrial e comercial de nosso país.

Tendo velado seu interesse desde cedo, para o mundo dos negócios, não tardou o sr. Manuel Caetano de Brito a tornar-se grande usineiro e um dos principais capitães de indústria de Pernambuco principalmente como proprietário das renomadas indústrias marca "Peixe" de Pesqueira, naquele Estado.

Sua última grande transação — a compra, por 80 milhões de cruzeiros, da fábrica de artigos alimentícios "Duchen" assinala bem o seu arrôjo, seu espírito de iniciativa, sua ampla visão de homem de negócios.

Foi em conseqüência de enfarto do miocárdio que o sr. Manuel Caetano de Brito faleceu ontem nesta capital à rua Cesário Alvim 75, fato que imediatamente provocou as mais vivas manifestações de pesar de nossos círculos sociais e econômico-financeiros. O enterro, com grande acompanhamento, realizou-se às 17 horas, no Cemitério de São João Batista.

ALMOÇO EM HOMENAGEM AO ALMIRANTE KEAN KRAFT

RETORNA À FRANÇA DEPOIS DE CONHECER AS INSTALAÇÕES NAVAIS BRASILEIRAS

Representando o ministro da Exportação de Navios e Marinha Mercante em visita ao Brasil, onde teve oportunidade de permanecer algum tempo, conhecendo as instalações navais brasileiras e estreando contato com o Poder naval marítimo nacional, o Almirante da Marinha francesa Kean Kraft.

Ontem, no restaurante do Clube dos Banqueiros, o sr. Lauro Sodré Brasileiro, que é presidente da empresa que adquiriu os estaleiros da La Seine, o moderno dique flutuante de 16.000 toneladas que está estacionado de Dakar para o Rio de Janeiro, onde deverá chegar nos primeiros dias de setembro próximo, ofereceu um almoço ao Almirante Kraft, ao qual estiveram presentes o Vice-Almirante Antonio Carlos Soares, Presidente da Comissão de Marinha Mercante, o Vice-Almirante Carlos Carvalho Regis, do Estado Maior da Armada, o Capitão de Mar-e-Guerra Raul Coelho de Souza, da Eletronave, o Capitão de Mar-e-Guerra Arthur Oscar Saldanha da Gama, Administrador da Frota Nacional de Petroleiros, o sr. Paulo Perlingeiro, ajudante geral da Comissão de Marinha Mercante e Presidente da Cia. Comércio e Navegação, o sr. José Costa Rodrigues, Superintendente da Eletronave, o sr. Jairo Campagnac, Conselheiro Comercial da Embaixada da França, o sr. Witold Korsack, representante da GENEMA no Brasil, o sr. Estevão Roza, do Banco do Brasil, e dr. José de Paiva Côrtes, Presidente do Banco de Crédito Real, o sr. Jardy Sêllos Correia, Administrador do Porto do Rio de Janeiro, e o sr. José Neves Matoal, Diretor do Lloyd Brasileiro, e o jornalista Evaldo Simas Pereira.

O Almirante Kean Kraft teve oportunidade de manifestar a admiração que lhe causou o desenvolvimento do Brasil, interessando-se vivamente pelos nossos problemas de marinha mercante e instalação da indústria de construção naval.

"DE PONTA A PONTA O MELHOR"

V. também sai sempre ganhando quando fuma Cigarros Lincoln.

LINCOLN

DE PONTA A PONTA O MELHOR

TODOS Cantam Sua Terra

OUÇA na próxima segunda-feira às 21.05 horas na Rádio Nacional. Um programa que V. ouvirá com prazer.

Patrocínio da CHIMICA BAYER

BAYER

OBRAS DE MELHORAMENTO NA ZONA RURAL

INTERVENTOR VAI INAUGURAR O "TEATRO ARTUR DE AZEVEDO"

Pela Secretaria de Viação foram mandadas executar, em vários municípios, importantes obras de melhoramento, compreendendo a construção de açudes, estradas e outros serviços públicos.

Informou, ainda, que no dia 25 do corrente, o governador Macedo Soares, visitará, durante a manhã, os trabalhos em andamento, dirigindo a seguir a solenidade de inauguração do "Teatro Artur Azevedo", em Campos.

Esse melhoramento que está incluído no programa de atividades do Departamento de Educação e Cultura, sob a direção do sr. Murilo de Almeida Reis.

Após a solenidade de inauguração, o Teatro Rural do Estudante, sob a direção de Hercolano Lopes Carneiro, apresentará a peça "O Almoxarife", de autoria de Artur de Azevedo.

ISENÇÃO DE IMPOSTOS PARA OS SUPERMERCADOS

O vereador Osmar Rezende enviou, ontem, à Mesa da Câmara Municipal, um projeto de lei isentando de todos os impostos municipais, pelo prazo de 5 anos, a partir de 1-1-57, os Supermercados instalados no Distrito Federal.

No regulamentação que o Prefeito fará da lei que resultar dêsse projeto ficarão estabelecidas as condições pelas quais os referidos estabelecimentos gozarão de tal favor. Essas condições são as seguintes: a) — área mínima de 400 metros quadrados; b) — propriedade de uma única firma; c) — estacionamento, câmaras e balcões frigoríficos para o seu bom e racional funcionamento; d) — venda em condições absolutamente higiênicas de gêneros alimentícios e artigos de uso doméstico, por preços inferiores aos vigentes na praça e em grandes quantidades e variedades".

Na Ronda das Ruas

A Brincadeira Gerou Uma Tragédia

Crime Entre Motoristas: Abatido Com Seis Tiros

Homicídio dos mais brutais ocorreu, ontem, na localidade de Mesquita, nêle perdendo a vida um profissional do volante, abatido friamente por um colega de profissão.

Gerson Fernandes Marinho, casado, 30 anos, rua "Oito", n.º 35, Mesquita) encontrava-se, com diversos colegas, estacionado com seu taxi 6-05-06, estacionado na praça Manoel Duarte, naquela localidade fluminense. Gerson, mais conhecido entre os profissionais do volante por "Picareta", gracejava com o motorista Claudionor dos Santos, vulgo "Nã". Súbito, entre os dois profissionais surgiu uma desinteligência. A discussão foi rápida e, até agora, ninguem sabe explicar porque, "Nã", sacando uma arma de fogo, descarregou-a sôbre o infeliz "Picareta".

Desaparece o Cadáver

Atingido pelos seis projéteis, a vítima ainda foi conduzida com vida para o Hospital de Nova Iguaçu, onde faleceu ao ser socorrido. Quatro balas haviam perfurado-lhe o peito do lado esquerdo e duas outras penetraram-lhe no hemitorax.

Causou espécie o fato do corpo do infortunado motorista ser retirado do necrotério e removido para sua residencia, fato que se concretizou sem a devida autorização policial. Isto sem falarmos no exame cadavérico que deveria ter sido procedido pelo legista.

As autoridades de Mesquita estão no encalço do criminoso.

ASSALTO SANGRENTO JUNTO AO MARACANÃ

Vítima de estúpido assalto à mão armada, foi internado, ontem à noite, no Hospital Souza Aguiar, o comerciário, José Paulo Alves (brasileiro, solteiro, 21 anos, rua "O", n.º 186, Ilha do Governador).

José encontrava-se em companhia de sua namorada, próximo ao prédio n. 213, da Avenida Professor Eurico Rabelo, quando dois individuos de côr foram-lhe solicitar o isqueiro. Atendendo-os, foi surpreendido com a ordem de entregar todos os haveres. Apesar dos assaltantes empunharem armas de fôgo, a vítima tentou ainda uma reação, o que lhe custou um tiro na região glútea direita. Mesmo assim os bandidos despojaram-no de todo o dinheiro que portava, cêrca de Cr$ 600,00 e mais um relógio-pulseira. Enquanto a namorada do comerciário corria em busca de socorro, o sr. José Carvalho Faria Lobo e d. Terezinha Galvão Lobo, residentes no 213, abriram a janela para verem o que lá fora ocorria. Quase foram atingidos pelas balas dos criminosos, pois os mesmos ainda se encontravam nas proximidades e disparavam suas armas contra a casa onde a vítima procurava abrigar-se. Solicitada a Radiopatrulha, chegando ao local, apenas encontrou o pobre comerciário junto à porta da casa atingido pelas balas, caído numa poça de sangue.

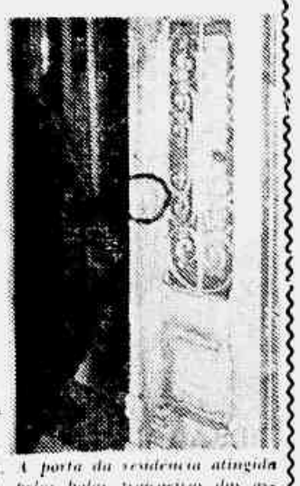

A porta da residencia atingida pelas balas traiçoeiras dos assaltantes (dentro do circulo, duas perfurações)

Segundo moradores daquela rua, constantemente assaltos ocorrem sendo ocorridos naquela localidade, sem que a policia tome as providencias que o caso requer. Acredita-se que os assaltantes sejam elementos que residem na favela do "Esqueleto" situada a cem metros daquele local. Não se sabe qual foi a providência tomada pela policia.

"CIDADE MARAVILHOSA"

José Paulo Alves, vítima dos assaltantes da Av. Professor Eurico Rabelo

Apresentando um ferimento penetrante na coxa esquerda, produzido por bala, deu entrada, no Hospital Miguel Couto (José Maria da Silva, (brasileiro, solteiro, 28 anos, rua Artur Ramos, n.º 13).

José Maria trabalha como porteiro de um edificio de apartamentos situado na rua Artur Ramos, n.º 13. Ontem, à noite o porteiro dirigiu-se à garagem do prédio para tomar conhecimento da localização dos automoveis ali deixados pelos inquilinos. Mal acabava de ingressar naquele recinto, foi surpreendido com a presença de dois individuos de côr escura, estranhos aquele local, que, sobraçando diversas peças retiradas dos autos ali estacionados, procuravam a porta de saida. Não teve tempo para interpela-los uma saraivada de balas em sua direção foi desfechada.

Um dos projetis atingiu o porteiro, ferindo-o na coxa esquerda. Os ladrões vendo sua vitima tombada ao solo, ganharam a rua, desaparecendo em seguida. As autoridades do 1.º D. P. tomaram conhecimento do fato.

Estouradas Mais Duas Fortalezas

Os Detetives Bani e Ferreira, da Delegacia de Costumes, operaram ontem estourar mais duas "fortalezas", uma na Rua Machado de Assis, n.º 73, e outra na Ladeira do Valongo, n.º 7. Foi apreendido farto material de jôgo, inclusive "pinguins", dados, quadros para anotações de números, etc., sendo presos pessoas acusadas os seguinte contraventores: Jair Santiago Oswaldo Borges Santos, Otávio do Carmo, José Mendes, Manoel Batista de Oliveira, Alberto Carvalho, Abelardo Afonso de Oliveira, Manoel Telles do Nascimento, José Izidoro de Lima e Wilson Scliar. Todos foram devidamente autuados, inclusive o de nome Gerson Rodrigues de Oliveira, que já é reincidente.

Perdeu a Direção e Caiu no Canal

Quando dirigia pela manhã de hoje, a bicicleta Caloi-Ingamberto, de sua propriedade, Luiz de Ingamberto, solteiro, 24 anos, comerciário, residente na Rua Ferreira Viana, 80, apartamento 401, o auto chapa D. F. 12-20-15, ao passar pela Avenida Lúcio de Faria Machado, perdeu a direção, indo cair no canal da avenida.

Em consequência, o ciclista sofreu várias escoriações pelo corpo, além de ferimentos contusos e cortantes pela cabeça, sendo socorrido no Hospital Miguel Couto.

Queda Desastrada

Na rua das Laranjeiras, em frente ao prédio 180, Maria Ferreira, de 17 anos, moradora na ladeira do Escorrega 19, apto. 301, ao saltar de um ônibus, sofreu violenta queda, batendo com a cabeça no solo. Com fratura de crânio, foi internada no Hospital Souza Aguiar.

Colhido Por Bicicleta

Apresentando um ferimento na região occipto frontal, suspeito de fratura no crânio e diversas contusões pelo corpo, foi socorrido no Pôsto de Assistência do Méier e posteriormente removido para o Hospital Souza Aguiar, o funcionário público aposentado, Silvio Lessa de Oliveira Caldeira (casado, 69 anos, rua Borja Reis, n.º 921).

Agrediu o Colega Com Uma Tesoura

Ontem, ao anoitecer, deu entrada no Hospital Miguel Couto, Ivar Ferreira da Silva, (brasileiro, casado, 22 anos cabeleireiro, rua Divisória, n.º 324, em Bento Ribeiro), apresentando um ferimento penetrante na região ilíaca, lado direito. Em vista do seu estado a vítima ficou internada.

As investigações do serviço declaram que Ivan foi agredido no local de trabalho, Salão Zenith, situado a rua Intendente Magalhães n.º 46, por um seu colega de trabalho de nome Frit Dalva, por ocasião de uma desinteligência havida entre os dois.

A arma usada na agressão foi uma tesoura. As autoridades do 2.º D. P. registraram a ocorrência.

Foi Pedir Paz e Acabou Agredido

Ha muito tempo, Ailton Alves Ferreira, solteiro, 24 anos, operário, morador do Sossêgo, barraco sem numero, vinha procurando-se com as constantes discussões que seu irmão Jacy, mantinha com José Paulo e Ezequiel do Tal, também irmãos.

Ontem, novamente os três se desentenderam e, novamente acalorada discussão foi iniciada. Procurando terminar com a altercação, Ailton aproximou-se do grupo e, energicamente censurou a atitude dos rapazes. Jacy, sentindo-se mais encorajado com a presença do mano, proferiu uma palavra qualquer que ofendeu aos irmãos José Paulo e Ezequiel.

José Paulo, que se encontrava munido de uma foice, avançou para Jacy, procurando-lhe atingir com aquela ferramenta. Ailton percebendo a intenção de José procurou evitar que seu irmão fôsse atingido pela foice, foi infeliz. O que estava destinado a Jacy, coube a seu irmão. E com um ferimento contuso na região occipto frontal, foi Ailton Alves Ferreira, socorrido no Hospital Miguel Couto. Os irmãos causadores da ocorrência desapareceram. O 2.º D. P. registrou a ocorrência.

Suicidou-se Com Veneno

Naquele que se achava no botequim situado na rua Lacrédio Leão, diz perceber quando o homem, adicionou o violento corrosivo ao enôrme de cerveja, que ingeriu, depois, rapidamente. Quando êle tombou ao solo estrebuchando, foi chamada uma ambulância para socorre-lo. Infeliz, mais tarde, falecia no Pôsto de Assistência do Méier, tendo os médicos constatado sua morte por ingestão de veneno. Êle se chamava Djalma Sirino Cardoso, de 29 anos e residia na rua Alice Figueiredo, 72. As autoridades do 22.º Distrito arrecadaram dois bilhetes deixados pelo infeliz. Num dêles lia-se o seguinte: "Luiza, obrigado por tudo. Mas já que a tua resolução é irrevogável, adeus".

Djalma, conforme apurou a polícia, era noivo de Maria Luiza, que reside à rua Xisto Rabia, na Piedade. Como a noiva rompera o romance, êle, desgostoso, preferiu a morte.

Atropelamento

Germano Fernandes da Cunha, de 65 anos, inspetor da Light, residente na rua Jacuraema, 192, ontem, em frente ao 1254, da rua Itapiru, foi atropelado por um auto de chapa ignorada, sofrendo fratura do crânio. Foi internado no Hospital dos Acidentes, tendo recebido os primeiros curativos no Hospital Souza Aguiar.

Pelo Telefone Interestadual a Rainha do Rádio

Fala a ULTIMA HORA:

Doris Monteiro: "Desminto Qualquer Declaração Sôbre Minha Vida Íntima"

DIRETAMENTE DE FORTALEZA, DORIS AFIRMA: "ESTOU NO CEARÁ DESDE 4.ª FEIRA E NÃO FALEI SÔBRE MINHA VIDA PARTICULAR" — NA PRÓXIMA SEMANA NO RIO

FORTALEZA, 17 (Pelo telefone) — Absolutamente. Desminto tôda e qualquer entrevista sôbre a minha vida intima que tenha sido divulgada por alguns jornais". Foram estas as primeiras palavras de Doris Monteiro, a "Rainha do Rádio", ao falar para ULTIMA HORA na noite de ontem, pelo telefone, diretamente do seu apartamento no Palace Hotel de Fortaleza. Doris Monteiro se encontra no Ceará, atuando na Rádio Clube local, onde foi enviada pela Rádio Tupi.

Concluindo sua conversa telefônica com o reporter sôbre a propalada ação que vai mover contra seu marido, afirmou Doris: — "As afirmativas que se fazem sôbre minha vida intima carecem totalmente de fundamento, já que me encontro em Fortaleza desde quarta-feira".

Regresso na Próxima Semana

Doris Monteiro deverá regressar ao Rio na próxima semana. [illegible] Pôrto e [illegible].

"MÃO BOBA" NOS ENVELOPES DE PAGAMENTO DA PDF

SURRUPIARAM O DINHEIRO DO BARNABÉ E A ADMINISTRAÇÃO ARQUIVOU A RECLAMAÇÃO

O funcionário municipal Antônio José Teixeira reclamou da Prefeitura que o seu envelope salarial lhe foi entregue desfalcado de certa importância.

Ao julgar a reclamação o I-PS opinou pelo arquivamento, considerando prescrita a alegação do barnabé. Submetida a questão à consideração superior foi dado o seguinte despacho pelo Secretário de Administração: "Arquive-se. Bem entendeu o I-PS ao julgar a reclamação. Só no ato do recebimento é possível verificar a falta do dinheiro no envelope. Como prova a posterior que houve falta?"

Fatos dessa natureza tem ocorrido em diversos núcleos de pessoal, o que deu motivo a uma ordem de serviço da administração, recomendando aos responsáveis pelo pagamento que advirtam os servidores no sentido de conferirem os envelopes no ato do recebimento do dinheiro para, em casos análogos, reclamar em tempo qualquer falta.

"Repórter ULTIMA HORA" 43-2241

O Professor Kôzô Iwata, da Universidade de Tóquio, a ULTIMA HORA:

Os Crisantemos de Hiroshima Mataram as Bombas Atômicas!

Numa Entrevista Exclusiva o Ilustre Geógrafo Japonês Revela as Angústias de Seu Povo Com as Experiências Nucleares — A Remanescência Dos Territórios Feudais no Japão do Século XX — Jamais Será Fabricada Uma só Bomba Atômica — Chuvas Irregulares e Culturas Prejudicadas — Noticias do 18.º Congresso Internacional de Geografia — Encerramento, Hoje, no Teatro Municipal

18.º Congresso Internacional de Geografia

"Jamais será fabricada uma só bomba atômica no Japão!" Estas foram as palavras mais espontâneas e categóricas do Professor Kozô Iwata, da Universidade de Tóquio, numa entrevista exclusiva concedida, ontem, ao reporter de ULTIMA HORA.

Professor de Geografia Humana, na Faculdade de Artes Liberais e Educação em Tóquio, o Sr. Iwata representa seu país, com mais sete delegados, no 18.º Congresso Internacional de Geografia, ora realizado no Rio de Janeiro. Pai de uma moça de 20 anos e de um rapaz de 17 anos, o ilustre cientista nipônico é possuidor de vasta cultura, que em nada lhe altera a simplicidade natural. A sua tese sôbre os territórios feudais no Japão localizou um aspecto dos mais interessantes da história política da grande nação asiática.

"No meu trabalho — frisou o Professor Kôzô Iwata — procurei mostrar que os limites atuais das 12 divisões territoriais do Japão são os mesmos limites dos territórios feudais fixados em 1650, após inúmeras lutas, e acabaram com a vitória do Imperador sôbre o Tokugawa Shogun. Tal fato se explica pelos fatôres geográficos que foram a base da divisão do Japão nos tempos feudais".

As Flôres Crescem em Hiroshima

Perguntamos ao geografo japonês se já estivera em Hiroshima e Nagasaki, as duas cidades arrazadas por bombas atômicas:

"Sim, estive recentemente em Hiroshima! Na Cidade-Mártir, em fôrma de prédios baixos, crescem agora crisântemos maravilhosos, simbolizando o nosso amor à Terra e à Vida. Mas não nos esqueceremos, por isso, da morte de milhares de homens, mulheres e crianças que num segundo deixaram para sempre êste mundo".

O Perigo das Irradiações Atômicas

Indagado a respeito do perigo das irradiações provocadas pelas experiências nucleares, o professor Kozô Iwata declarou ao reporter:

"Creio que nenhuma pessoa inteligente e sincera poderá negar esse perigo terrível para a Humanidade. No Japão, o povo inteiro vive semanas de angústia todas as vêzes que são realizadas explosões atômicas no Pacífico. Sabemos, melhor do que ninguem, mais as consequências imprevistas que podem advir de tôda experiência".

Uma Geografia em Três Dimensões

Numa entrevista à imprensa, o professor Carl Troll, da Universidade de Bonn, declarou que estava, no momento, estudando a feitura de um tratado de geografia que seria de âmbito tridimensional, abrangendo as mais altas montanhas do mundo.

A Figura Simpática do Professor George Kuriyan

Realizou-se, ontem, no Auditório do Ministério da Educação, um Simpósio sôbre "A contribuição da Geografia ao Planejamento Regional de Vales Tropicais".

Tomou a palavra o professor George Kuriyan, da Índia, que explicou aos congressistas o planificação da agricultura em seu país. Comentando com seu habitual bom humor uma série de incidentes ocorridos, havidos com os "vistos" o simpático delegado indiano aproveitou a oportunidade para contar um fato bastante pitoresco para nos. Resolvido a construir uma barragem, o governo da Índia chamou um grupo de engenheiros para realizar a obra. Como nunca se estava de acôrdo sôbre o material a ser empregado, foi decidido que uma parte da barragem seria construída com tal tipo de material, e a seguinte com outro, de sorte a verificar qual das duas partes resistiria primeiro, indicando assim o vencedor.

O Japão Não Fabricará Bombas Nucleares

Essa declaração nos levou a fazer outra pergunta, a respeito da fabricação de bombas atomicas pelos japoneses. Eis a resposta:

"Jamais será fabricada uma só Bomba Atomica no Japão!" — respondeu com a voz transtornada o Professor Iwata. "Queremos utilizar a energia nuclear exclusivamente para fins pacíficos. Nossa juventude estara sempre na vanguarda internacional dos povos amantes de Paz e não se esquecerá nunca da lição do passado".

Chuvas Irregulares e Culturas Prejudicadas

Prosseguindo, o cientista da Universidade de Tóquio salientou que muita gente, no Japão, acredita que as experiências da França tenham influências sôbre o clima. "De uns três anos para cá as chuvas no verão, por exemplo, têm sido muito irregulares nos meses de julho e agôsto. Também na agricultura, temos constatado que, em algumas regiões, as culturas não crescem tão bem quanto dantes. Mas, por enquanto, são fenômenos reduzidos. Só no futuro saberemos exatamente quais as consequências nucleares sôbre o clima e a agricultura, e esperamos".

Industrias no Deserto do Sahara

Entre as comunicações mais surpreendentes apresentadas ao Congresso, está a escrita pelo professor Jonchay (France), cuidando do aproveitamento do deserto do Sahara para determinados tipos de industria, utilizando em particular o carvão, fonte de energia para industrias metalúrgicas e químicas.

Os Jovens Casais Japoneses Tem Quatro Filhos

Ainda [illegible] "O crescimento da população do Japão [illegible] atualmente cêrca de 90 milhões de habitantes — declarou o professor Iwata — bem distribuídos [illegible] Cêrca de 40% da população ativa [illegible] os filhos, ao passo que, [illegible] média de quatro filhos por casal. Em outras palavras, a média da existência [illegible] para os homens, e 62 para as mulheres".

Palavras de Agradecimento

Ante de se despedir do nosso repórter, o professor Kozô Iwata "rabiscou" num pedaço de papel algumas palavras a serem publicadas em agradecimento à ULTIMA HORA pela atenção dispensada pelas coisas do Japão, declarando a seguir: "Aproveito a oportunidade para agradecer a acolhida que recebemos no Brasil e reafirmar o quanto estou entusiasmado com êste congresso".

A França e o Brasil na Liderança do Congresso

Prosseguiram os trabalhos do 18.º Congresso Internacional de Geografia, com a apresentação de numerosas comunicações de delegados estrangeiros e brasileiros.

Aliás, é interessante sublinhar que os três países que têm apresentado o maior número de trabalhos são a França, o Brasil e os Estados Unidos, respectivamente.

Ontem, na Secção de Geomorfologia, o professor Hilgard O'Reilly Sternberg, vice-presidente da UGI e um dos representantes do nosso país ao conclave, apresentou estudo sôbre o problema da determinação da idade da planicie amazônica, baseando-se na teoria do radiocarbonato.

Dentro de Quinze Anos Será Eliminada a Malária no Brasil

Na Secção de Geografia Médica, na qual brilharam os brasileiros, o professor Fernando Machado Bustamante (Brasil) declarou que a malária será totalmente eliminada no país nos próximos dez ou quinze anos.

Encerramento Hoje do 18.º Congresso Internacional de Geografia

Depois de extenso programa de trabalhos, das 9 às 12 horas e das 14 às 16.30 horas, será realizada hoje a Assembléia Geral, na Escola Naval.

20.30 horas — Te Deum oficiado por Sua Eminência, o Cardeal Arcebispo do Rio de Janeiro, D. Jaime de Barros Câmara, na Catedral Metropolitana.

21.30 horas — Sessão Solene de Encerramento, no Teatro Municipal, presidida pelo Exmo. Sr. Presidente da República, Dr. Juscelino Kubitschek.

SERA' ELEITA NA NOITE DE HOJE MISS D. FEDERAL UNIVERSITARIA

Hoje à meia-noite, finalmente, será conhecida a primeira "Miss" Distrito Federal Universitária, a primeira eleita no grandioso concurso promovido pela União Metropolitana dos Estudantes com o patrocínio de ULTIMA HORA e a cooperação da TV-Rio.

O certame, como se sabe, teve como objetivo principal, aproximar ainda mais os alunos das nossas faculdades e demais escolas de ensino superior, conseguindo plenamente seus fins.

Motivos de ordem superior fizeram com que a festa final fosse adiada para hoje. Mas isso em nada virá empanar o brilho do acontecimento social-estudantil que concentra hoje tôdas as atenções da cidade.

As encantadoras representantes, candidatas ao título pela primeira vez em disputa, desfilarão em traje de baile perante uma comissão que tem em sua presidencia de honra o prof. Pedro Calmon, Magnífico Reitor da Universidade do Brasil. E será êle próprio quem colocará no busto da que fôr eleita, a faixa de Miss Distrito Federal Universitária.

A orquestra de Raul de Barros animará, em seguida, as danças e os cinegrafistas da TV-Rio tomarão numerosos aspectos da linda festa.

As Candidatas

As candidatas ao título são as seguintes:

Lilia Carmelita Carvalho Queiroz, da Faculdade Nacional de Direito; Jocelina Cipriano, da Faculdade Nacional de Filosofia; Ivete Meireles, da Escola Nacional de Belas Artes; Marilia Neto, da Faculdade Nacional de Odontologia; Edina Bandeira de Melo, da Faculdade de Direito Cândido Mendes; Mônica de Noronha França, da Faculdade de Filosofia, Artes e Letras; Aurea Celeste da Silva, da Escola Nacional de Educação Física e Desportos; Renata Muller, da Faculdade de Direito, UDF; Lourdes Messano Leite, da Escola de Enfermagem Raquel Haddock Lobo; Ligia Barreto, da Escola de Serviço Social da Prefeitura; Sônia Rafon, da Escola de Enfermagem Alfredo Pinto.

Recepção

Na tarde de autoridades as gentis candidatas juntamente com suas famílias, foram recepcionadas no apartamento da sra. Ana Maria Cabreiro, a qual se fazia acompanhar de seu noivo sr. Carlos Eduardo Videla. A reunião foi nota encantadora e nela estiveram presentes o cronista Jacinto de Thormes, do "Diario Carioca" e de "O Cruzeiro", José Alvaro, cronista do "Correio da Manhã" (Vamos lar de mulheres e Flagrantes), Oswaldo Chade, Carlos Alberto Mabilini e Silva Freire, da UME, Oswaldo Miranda, de ULTIMA HORA, universitários e pessoas outras. Logico que o assunto dominante foi a festa de hoje, todos antecipando seu sucesso.

A atriz atendeu a todos encantou com a sua distinção e sua acolhedora maneira de receber.

Ontem, nos salões do Hotel Glória, onde será realizada a festa, as candidatas fizeram ensaios de desfile, e combinaram outros detalhes a respeito da solenidade de julgamento e coroação.

Na sede da UME, na Praia do Flamengo, 132, ainda poderão ser admitidos convites.

Agentes Gerais para o Brasil
ITALMAR S.A.
RIO Av. Rio Branco, 52 - tel. 43-9778

MAIS UMA "SERVA"!

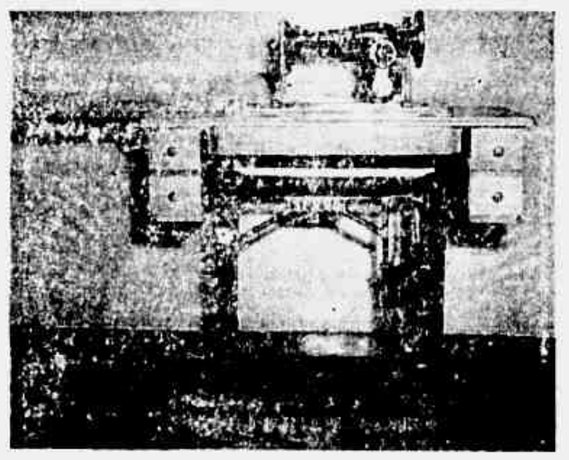

No auditorio da Rádio Mayrink Veiga, no "Programa Carlos Henrique", das 12 as 15 horas os concursos "Premios para toda a familia", de ULTIMA HORA sortearão hoje, mais uma maquina de costura "Serva", a sua criada! Boa sorte leitores!

TITO GUIZAR CUMPRIU A PROMESSA — Nas diversas temporadas que realizou no Brasil, Tito Guizar obteve sempre grandes sucessos. Entretanto, há anos que o popular cantor mexicano não nos visita, preso a contratos para atuar nos EE. UU., Mexico, Cuba e outros grandes centros. Este ano, porém, Tito Guizar disse que viria ao Brasil de qualquer maneira, pois já não suportava mais as saudades da terra hospitaleira onde colheu tantos aplausos. Cumpriu-se a promessa. Tito Guizar chegará a esta capital dentro de breves dias para se apresentar durante um mês, sob o patrocínio exclusivo dos BISCOITOS MARILU, em programas de Rádio e Televisão.

MINHA TERRA, MINHA MUSICA

A alma sonora do Brasil nos seus ritmos típicos, suas melodias apaixonadas, no canto espontâneo do seu povo.
TERÇAS-FEIRAS
15.00 horas
Gentileza da
PRADA PARISIENSE

ORGANIZAÇÃO VICTOR COSTA — RADIO MAYRINK VEIGA

EDYLA CERES DE FARIAS NEVES

(SÉTIMO DIA)

Heitor Pedro de Farias e senhora, Bento de Carvalho, senhora e filhos (ausentes), Heitor Cleitenes Pedro de Farias, senhora e filhos, Hamilton Pedro de Farias, senhora e filha, Affonso Gomes Maggioli, senhora e filhos, Hermann Huascar Pedro de Farias, senhora e filhos, Helio Pedro de Farias, senhora e filhos, Hilton Pedro de Farias, senhora e filhas, Haroldo Pedro de Farias, senhora e filho, Heraldo Pedro de Farias e senhora, agradecem aos parentes e aos amigos que lhes manifestaram pesar pelo falecimento da bondosa e inesquecível filha, cunhada, irmã e tia, EDYLA CERES, e os convidam para assistir à missa que, pelo descanso da sua alma fazem rezar segunda-feira, 20 do corrente, às 10,30 horas, no atar mor da Catedral Metropolitana.

França: "O Canal de Suez Pertence ao Egito" URSS: "A Livre Navegação Deve Ser Garantida"

"A Propriedade do Canal, Por Parte do Egito, Será Reconhecida, Mas Êste Deverá Aceitar Uma Gestão Internacional", Declara Christian Pineau — A URSS Pede Uma Conferência Verdadeiramente Internacional — Encontro Chepilov-Dulles — Censura da Imprensa

LONDRES, 18 (AFP) — Após o segundo dia da Conferência das 22 nações, pode-se concluir que os delegados estão, atualmente, a par de todos os pontos de vista concernentes ao objetiva de seus trabalhos.

A França Reconhece a Propriedade Egípcia do Canal

Duas das exposições feitas ontem dominaram, totalmente, as demais: as de Christian Pineau e de Dimitri Chepilov. O Ministro Francês das Relações Exteriores, num discurso de grande clareza, demonstrou, preliminarmente, com o texto em mãos, que a nacionalização da Companhia de Suez não fôra conforme com o Direito Internacional. Companhia egípcia, sem dúvida, mas criada de acôrdo com o Direito Francês, e tendo um caráter internacional reconhecido, em várias ocasiões, pela Corte de Justiça de Alexandria, a organização que o Coronel Nasser pretende dissolver tinha, em si, a garantia da liberdade de trânsito. Eis por que o representante da França se pronuncia por uma gestão internacional. A propriedade do Canal, por parte do Egito, seria reconhecida, mas êste entregaria a uma autoridade internacional a função de manter a via de navegação marítima, bem como de fixar e cobrar os direitos de passagem, indenizar a companhia universal, e, por fim, assegurar ao Egito um dividendo equitativo.

Tom Moderado do Discurso de Chepilov

O discurso de Chepilov versou em tom moderado. Reconheceu êle que a Grã-Bretanha, os Estados Unidos e a França têm, como também a Rússia, um interêsse primordial na liberdade do trânsito. Considera, entretanto, que o Egito tem o direito inconteste de nacionalizar o Canal, e propõe que, a hipótese da atual reunião de Londres chegar a um acôrdo sôbre os princípios gerais, deverá ser realizada uma conferência especial com o fim de determinar sua aplicação. Seria ela preparada por um comitê especial, compreendendo, além dos Estados Unidos, da Grã-Bretanha, e da França, a União Soviética, a Índia e o Egito. Trata-se-ia, simplesmente, de "rejuvenescer" a Convenção de 1888.

Encontro Chepilov-Dulles

LONDRES, 18 (AFP) — Em meio a clima de densa expectativa, encontram-se hoje, às 10 horas, à margem da Conferência de Suez, o ministro do Exterior soviético, Dimitri Chepilov e o Secretário de Estado norte-americano, sr. John Foster Dulles.

Antes dessa entrevista, considerada geralmente pelos observadores como de capital importância, conferenciaram sôbre a situação tal como se apresenta no terceiro dia da Conferência, os srs. Christian Pineau, Selwyn Lloyd e Foster Dulles.

Internacionalização Sob a Egide da ONU

LONDRES, 18 (AFP) — O correspondente do "Financial Times" em Beirute informa que naquela capital considera-se que o esfôrço de último minuto feito pelo Líbano, visando moderar o coronel Nasser, obteve êxito, parecendo agora o presidente egípcio disposto a aceitar uma forma de contrôle internacional do Canal de Suez sob a égide das Nações Unidas.

Censura da Imprensa

CAIRO, 18 (AFP) — Acaba de ser estabelecido, por decreto presidencial, a censura prévia para tôdas as notícias de caráter militar.

Declarações de Kaganovitch

MOSCOU, 18 (AFP) — O aspecto fundamental da questão de Suez consiste no respeito da soberania do Egito, mas "compreendemos perfeitamente a importância de que se reveste a liberdade de navegação no Canal, bem como a ansiedade de que se ressentem os outros países, tais como a França e a Grã-Bretanha", declarou aos jornalistas Lazaro Kaganovitch, Primeiro Vice-Presidente do Conselho da URSS, durante uma recepção oferecida na Embaixada da Indonésia, por ocasião da data nacional dêsse país.

Ante um aparte dos jornalistas, que invocaram a possibilidade de um govêrno anti-comunista substituir o do Presidente Nasser, e impedir os navios soviéticos de transitar pelo Canal de Suez, Kaganovitch respondeu: "Não nos preocupamos com ideologia. Pouco importa que um país seja comunista, ou não. Desejamos manter relações amistosas com a Grã-Bretanha e os Estados Unidos, que estão longe de serem países comunistas. O que importa é a soberania e a independência de cada país. Todavia, a liberdade de navegação do Canal de Suez deve ser garantida".

VISITA DE ESTUDOS À FÁBRICA NACIONAL DE MOTORES S/A

Professôres e Alunos da Escola Superior de Guerra Percorrem Tôdas as Dependências Daquele Estabelecimento Industrial, Verificando o Que Ali se Está Realizando

O Engenheiro Guilherme Leão de Moura, Diretor Presidente da Fábrica Nacional de Motores, no momento em que explica aos alunos da Escola Superior de Guerra, em visita de estudos a êsse estabelecimento industrial, o processo de fabricação de uma das peças principais dos caminhões ali fabricados

Na manhã de ontem, acompanhados pela alta direção da Escola Superior de Guerra, estiveram em visita de estudos a Fábrica Nacional de Motores, os alunos que atualmente fazem o Curso Superior de Guerra.

Às 9 horas chegava a FNM a turma de alunos, composta de militares e civis, dirigida pelo comandante da Escola, Major-Brigadeiro Vasco Alves Seco, Brigadeiro do Ar Antônio Azevedo de Castro Lima, Contra-Almirante Luis Fernandes Barata, Ministro Luis Leivas Bastian Pinto, Coronel da Fôrça Aérea Norte-Americana Joseph A Miller e 20 outros professôres estrangeiros, entre os quais se contavam altas patentes das Fôrças Armadas e civis.

A turma de alunos é composta de 60 pessoas, entre as quais pudemos observar o Senador José de Mendonça Clark, os Deputados Cristim Jacques Dias Fortes, Manuel França Campos e Benedito Vaz, Engenheiro e Jornalista Fernando Antônio Chateaubriand Bandeira de Melo, Desembargador Francisco Pereira de Bulhões Carvalho, Contra-Almirante Fernando Muniz Freire Junior e Décio Santos Bustamante, Generais de Brigada Pery Constant Bevilaqua e Benjamin Rodrigues Galhardo, Major-Brigadeiro Armando de Souza e Melo Araripoia, Brigadeiros Engenheiros Raymundo Vasconcelos de Aboim e Valdemiro Advincula Montezuma, Brigadeiro do Ar Antônio Alves Cabral, Embaixador Moacir Ribeiro Briggs, Ministros Fernando Ramos de Alencar e Helio Burgos Cabal, bem como vários outros militares e civis de grande destaque na vida nacional, pertencentes à alta administração federal, Bancos, Companhias de Estradas de Ferro, Confederações da Indústria, Rurais, do Comércio, Instituto de Advogados, num total de 84 pessoas, incluindo jornalistas e membros do alto comércio.

Recebidos pela Diretoria da FNM, constituída pelo Diretor-Presidente, Engenheiro Guilherme Leão de Moura; Diretor Industrial, Engenheiro Túlio de Alencar Araripe; Diretor Administrativo e Financeiro, dr. Custódio Sobral Martins de Almeida e Diretor Comercial, Engenheiro José Chrisantho Seabra Fagundes, foram os ilustres visitantes encaminhados ao auditório, onde, em ligeira palestra informal, o Engenheiro Leão de Moura fêz uma detalhada exposição da orientação que está sendo dada aos trabalhos da Fábrica, dos obstáculos que têm sido encontrados para o seu desenvolvimento e de como têm sido superadas as dificuldades.

Durante essa palestra, foi dada aos visitantes a oportunidade de fazerem perguntas, sendo as mesmas respondidas, esclarecendo tôdas as dúvidas, ora pelo engenheiro Leão de Moura, ora pelo dr. Custódio Sobral Martins de Almeida ou por algum dos outros diretores aos quais estavam afetos os assuntos constantes das perguntas feitas.

Terminada a palestra durante a qual foram explicadas as soluções que estão sendo dadas a vários problemas, como sejam o da nacionalização progressiva dos caminhões, o da fabricação de tratores imprescindíveis para o aumento de nossa produção agrícola, o das relações humanas com os operários e o da sua estabilidade, o qual se está resolvendo com uma assistência cada vez maior em todos os setores, inclusive o de residência próximo ao trabalho, o da distribuição dos produtos da F.N.M. que está sendo feita, como aliás é de praxe na maioria das indústrias pesadas, através de intermediários, o que possibilita estabelecer uma rede de oficinas para assistência técnica e o da possibilidade de um maior investimento de capital particular.

Finda a exposição, que tomou o caráter de uma verdadeira palestra entre os diretores da F.N.M. e os visitantes, foram êstes, divididos em três grupos, verificarem "de visu," o que de grande poderá ser o Brasil do futuro".

Falou então o Sr. Bacharel Luiz Dias de Alvarenga, da Federação das Associações Rurais do Estado de São Paulo, que agradeceu a oportunidade que teve de ser o que se está fazendo no sentido de dotar a agricultura de tratores exatamente do tipo que melhor convem a sua mecanização.

O General Pery Constant Bevilaqua também exprimiu a satisfação que teve com aquela visita, podendo verificar o trabalho que ali se faz para o engrandecimento do Brasil.

Finalmente tomou a palavra o Engº Leão de Moura, que agradece a visita e as palavras de estímulo daquele punho de brasileiros aos quais teve a honra de mostrar o fruto do esfôrço e da dedicação dos seus colegas de diretoria e dos trabalhadores brasileiros, empenhados todos em construir para o país um futuro brilhante.

Cidade Aberta

Coluna de EDMAR MOREL

Negociata na Pavimentação da Rodovia Rio-Belo Horizonte

1 A Petrobrás e o D.N.E.R. Resolveram Enfrentar a Riomaia

2 O Presidente do IAPETC Defende o Seu Delegado em São Paulo

3 Agiotagem Desenfreada Praticada Por Diretores do I.A.P.C.

1 — Continua a luta entre a firma Riomaia S.A. e a Petrobrás, em tôrno da importação de asfalto para a construção da rodovia Rio-Belo Horizonte. Trata-se de uma negociata que se arrasta desde 1954. O contrato foi firmado pelo Departamento Nacional de Estradas de Rodagens. Com a criação da Petrobrás, o govêrno, depois de apurar várias irregularidades no contrato e, em face da instalação da fábrica de asfalto de Cubatão, resolveu fazer a própria pavimentação daquela rodovia com grande economia para os cofres do Tesouro. Ao Presidente Juscelino Kubitschek estão chegando inúmeras cartas firmadas por diretores da Associação Comercial do Rio de Janeiro pedindo pela firma Riomaia S.A., da qual é advogado o sr. Dario de Almeida Magalhães. A Petrobrás e o Departamento Nacional de Estradas de Rodagens entretanto, em defesa do Tesouro Nacional, resolveram enfrentar o problema e, segundo informações chegadas a êste jornalista, estão preparando um dossier que compromete seriamente as atividades da firma Riomaia S.A., em particular, no que diz respeito a aquisição de dólares no Banco do Brasil.

2 — Em tôrno do memorial entregue por um grupo de moradores de São Paulo ao Presidente Juscelino Kubitschek, denunciando irregularidades praticadas pelo IAPETC, em São Paulo, o Presidente do Instituto de Aposentadoria e Pensões dos Empregados em Transportes e Cargas, sr. Artindo Maciel, enviou a seguinte carta:

"Rio, 17 de agôsto de 1956

Snr. Sr.
Edmar Morel
ULTIMA HORA
Nesta

Reportando me à publicação feita nesse jornal constante da coluna "Cidade Aberta" de sua responsabilidade venho comunicar que o assunto ali tratado, **caminhões disponíveis** em São Paulo, guardados em garagens particulares, foi encaminhado aos Departamentos competentes para informações, findo do que serão tomadas as providências cabíveis. Na oportunidade encareço seja feito o registro de que a atual Administração dêste Instituto considera plenamente satisfatória a ação do Sr. DOMINGOS TEDESCHI no exercício do cargo de Delegado em São Paulo, até a presente data considerado à altura daquelas funções.

Oportunamente esta Presidência voltará a tratar do assunto para transmitir em detalhes o que ocorrer relativamente ao memorial objeto da reportagem mencionada.

Aproveito o ensejo para apresentar a Vossa Senhoria os meus protestos de estima e apreço.

ARLINDO MACIEL"
Presidente

3 — No IAPC (Rua do Mexicano), há um grupo de funcionários, do qual fazem parte alguns diretores, emprestando quantias em dinheiro aos coitados, e cobrando juros extorsivos de 10% ao mês. O que é mais grave, ainda, é que o referido grupo de agiotas inescrupulosos, conseguiu autorização dos diretores para descontarem êsses empréstimos das fôlhas de pagamento. Ainda mais: corre o boato naquele instituto de previdência que os abonos quinzenais serão suspensos, naturalmente, para forçar aos funcionários recorrerem à tal caixa oficializada pelos próprios diretores. Onde anda a Delegacia de Economia Popular?

Não Silencie Uma Injustiça

"Cidade Aberta foi fundada, há dois anos, para ser o arauto das aspirações populares. O melhor colaborador de "Cidade Aberta" é o povo. ULTIMA HORA renova o seu apêlo, no sentido de que quaisquer injustiças praticadas contra os interêsses da coletividade sejam imediatamente denunciadas a Edmar Morel, podendo a correspondência ser enviada para ULTIMA HORA, à avenida Presidente Vargas, 1988. Uma equipe de repórteres, com longa experiência, verificará, uma por uma, as denúncias.

O Tratamento Pelos Raios X Provoca o Câncer

ESTOCOLMO, 18 (AFP) — O tratamento pelo rais X aumentaria os riscos de câncer, do sangue, segundo tese defendida ontem, no transcurso da primeira jornada do Congresso Internacional de Radiologia, que se realiza nesta capital, pelos professores Faber, de Copenhague, e C. W. M. Brown, de Londres.

Os trabalhos que levaram os dois professores a essa conclusão referem-se a 13,500 casos de pessoas tratadas de diversas doenças do dorso por meio do raios X. Vinte e oito dêsses doentes morreram de leucemia, quando, de acôrdo com a percentagem habitual com referência a um semelhante número de indivíduos, somente três casos de leucemia deveriam ter sido registrados.

O Mundo em Marcha

Protesto Grego

NAÇÕES UNIDAS (Nova York) 18 (AFP) — A delegação grega à ONU fêz chegar, ontem, a todos os Estados membros o texto de um protesto de prisioneiros políticos detidos no campo de Kokkinotrimythia, em Chipre.

Reclama êsse protesto a abolição da lei britânica sôbre a detenção dos prisioneiros bem como o do estado d emergência, proclamado em 1955. Reclama ainda que delegações estrangeiras vão a Chipre, para julgar: "quanto a arbitrariedade das prisões e quanto as condições de vida dos detidos".

Interdição do PC Alemão

BONN, 18 (AFP) — A polícia foi mobilizada ontem de manhã, em tôda a Alemanha Ocidental para aplicar a sentença do Corte Constitucional sôbre a interdição do Partido Comunista.

A partir das 10:30 horas, nas grandes cidades, todas as sedes do Partido foram fechadas e lacradas. Em Dusseldorf efetuaram-se buscas na sede do Comitê Central. Nas tipografias foram apreendidas as provas e as publicações que estavam sendo impressas. No "Freie Volk", órgão central do "KPD" os operários abandonaram o trabalho em pequenos grupos e quando a polícia chegou o edifício estava quase vazio.

Armas Soviéticas Para o Egito

CAIRO, 18 (AFP) — "Chegaram ontem a Alexandria dois cargueiros soviéticos que conduziam carregamentos de armas", — anuncia tôda a imprensa egípcia, esclarecendo que outros dois navios soviéticos haviam chegado há alguns dias com carregamentos semelhantes. Acrescentam os jornais que essas entregas são realizadas dentro do quadro do acôrdo concluído entre os governos egípcios e soviéticos no mês de julho de 1955.

Voltou a Roma a Sra. Clare Booth-Luce

ROMA, 18 (AFP) — A sra. Clara Booth-Luce, embaixadora dos Estados Unidos junto ao Quirinal, que regressou do seu país, onde fôra tratar-se de um começo de envenenamento, deu a entender, ontem, numa entrevista à imprensa, que a sua missão nesta capital não se prolongaria sem dúvida, além do fim do corrente ano.

Por outro lado, a senhora Clara Booth-Luce confirmou que o envenenamento de que foi vítima havia sido causado pelo arsenato de chumbo contido na pintura do teto de seu quarto de dormir.

Morte Trágica de Duas Italianas

SALERNO, 8 (AFP) — Despertando sobressaltadas por um incêndio que devorava a sua casa nesta cidade, duas jovens italianas se precipitaram para a rua, evitando no rua a multidão que lhes aconselhava, aos gritos, que pulassem a rua. Mas, temendo ser vistas semi-nuas, as moças voltaram ao seu quarto para vestir-se. Nesse momento desmoronou o assoalho e as jovens caíram no braseiro, perecendo.

SUL AMÉRICA CAPITALIZAÇÃO, S. A.

COMPANHIA NACIONAL PARA FAVORECER A ECONOMIA
CAPITAL — SUBSCRITO Cr$ 40.000.000,00 REALIZADO Cr$ 40.000.000,00
SEDE SOCIAL — CAIXA POSTAL 420
R. DA ALFÂNDEGA, 41 - RIO DE JANEIRO

FORAM CONTEMPLADOS EM TODO O BRASIL PELO SORTEIO DE 31 DE JULHO DE 1956

239 TÍTULOS POR Cr$ 5.875.000,00

COM AS SEGUINTES COMBINAÇÕES

QGC IND BPV YEQ OZB GZI

1 TÍTULO DE Cr$ 200.000,00 — Cr$ 200.000,00 | 22 TÍTULOS DE Cr$ 25.000,00 — Cr$ 550.000,00
10 TÍTULOS DE Cr$ 100.000,00 — Cr$ 1.000.000,00 | 17 TÍTULOS DE Cr$ 20.000,00 — Cr$ 340.000,00
29 TÍTULOS DE Cr$ 50.000,00 — Cr$ 1.450.000,00 | 62 TÍTULOS DE Cr$ 10.000,00 — Cr$ 620.000,00
13 TÍTULOS DE Cr$ 20.000,00 — Cr$ 260.000,00 | 5 TÍTULOS DE Cr$ 5.000,00 — Cr$ 25.000,00

LISTA PARCIAL

NA CAPITAL FEDERAL e nos ESTADOS DO RIO DE JANEIRO e ESPIRITO SANTO, sujeito a confirmação, constam como portadores dos títulos contemplados os seguintes:

CAPITAL FEDERAL

TÍTULOS DE Cr$ 100.000,00

JOSÉ BERNARDINO SOUZA VASCONCELOS, comc. | VICENTE DÓLNE BARROS NETTO, comerciante

TÍTULOS DE Cr$ 50.000,00

Dr. AFFONSO JOSÉ BEILER, engenheiro | JOHN LAUSBUEY MERCHANT, advogado
SEBASTIÃO PEREIRA MAGALHÃES, professor | EMP. METALÚRGICA "PAGANI PINHEIRO LTDA."
JOÃO BATISTA PEREIRA GOMES, p/s/f. Dinar,

TÍTULOS DE Cr$ 30.000,00

DOMINGOS PEDRO RIBEIRO, comerciante

TÍTULOS DE Cr$ 25.000,00

PASSOS & IRMÃO LTDA., comerciantes | Dr. AFRANIO B. ALENCAR MATTOS, médico

TÍTULOS DE Cr$ 20.000,00

MARINO MARCACCINI | RAYMUNDO MAGALHAES
DOMINGOS ALVES DA SILVA | MARIO DE PALMA, comerciante
MARIO ALOYSIO TELLES RIBEIRO | Dr. MANOEL BASTOS DE OLIVEIRA
J. AMARAL & MACHADO, industriais | HARIS GONÇALO DE ALMEIDA, dentista
PEDRO GUERRINI, funcionário público | WALDEMAR FERNANDO MELLO, func. publico
LEONOR CASTRO SANCHES, p/a/sob., comerc. | PORTADOR NÃO IDENTIFICADO

TÍTULOS DE Cr$ 10.000,00

AROM HAIMSON | ARTHUR HERMANY
GIACOMO PERROTTA | SAID ELIAS NIGRI
MARIA SALLES NUNES | AURORA DE MORAES LOPES
JOSÉ GOMES, comerciante | LEON BOUSSO, comerciante
JOÃO BERNARDO, p/s/f. Suely | JACOB GORENSTEIN, comerciante
MARIA DA CONCEIÇÃO ALVES DA SILVA | ETTORE DA COSTA PEREIRA, comerciante
BANCO ULTRAMARINO BRASILEIRO S.A. | MARIA DA PENHA CUNHA, func. publica
JOÃO AFFONSO BRITO OLIVEIRA, comercio | PORTADOR NÃO IDENTIFICADO

TÍTULOS DE Cr$ 5.000,00

MARIO ALOYSIO TELLES RIBEIRO

ESTADO DO RIO — ESPIRITO SANTO

TÍTULOS DE Cr$ 200.000,00

AMARO DA MOTTA BRAGA — Niterói

TÍTULOS DE Cr$ 50.000,00

SERGIO M. NETTO — Gov. Portela — E. Rio | CYRNE BEAUCLAINE — Cantagalo — E. Rio
GENTIL DA SILVA CAMPOS — Natividade de Carangola — E. Rio

TÍTULOS DE Cr$ 30.000,00

JOSÉ TOSCANO e ROBERTO TOSCANO — Niterói | CYPRIANO PEREIRA DA MOTTA — Niterói

TÍTULOS DE Cr$ 25.000,00

DURVAL OLIVEIRA LIMA — Campos — E. Rio | VITORIA RIBEIRO GUEDES — Campos — E. Rio
TOBIAS BARRETO — Niterói

TÍTULOS DE Cr$ 20.000,00

JOSÉ MATTOS SILVA — Resende — E. Rio | ANIBAL COSTA VAZ, p/s/f.ª — Niterói
FABIO SIQUEIRA — Teresopolis — E. Rio | MARIA JOSE REGO — Barra Piraí — E. Rio
JOSÉ PEDRO ALZIRA NASCIMENTO — Petropolis | CLOYDE JOSE BONNO — Castelo — E. Santo
CIA. ESP. SANTO E MINAS DE ARMAZENS GERAIS S/A. — Vitoria

TÍTULOS DE Cr$ 10.000,00

JULIO PINTO, p/s/fs. — S. Fco. Paula — E. Rio | JOÃO FRANCISCHETTO — C. Itapemirim — E. St.º
JOSÉ TAVARES F.º — Barra do Piraí — E. Rio | NEWTON F. LEITÃO — C. Itapemirim — E. St.º
APRIGIO IGNACIO LOPES — Itaperuna — E. Rio | CARLOS e SAMUEL RUPL — D. Martins — E. St.º
JOAQUIM E. JOAQUIM, p/s/f.ª — Cabo Frio | HOMERO COUTO ESTEVES — Vitoria
CARLOS SANTOS — Cach.º Itapemirim — E. St.º | LYDIA VAREJÃO PASSOS COSTA — Vitoria

ATÉ JULHO DE 1956 FORAM CONTEMPLADOS TÍTULOS NO VALOR TOTAL DE Cr$ 816.925.000,00

LISTA NOMINAL COMPLETA DOS PORTADORES CONTEMPLADOS A DISPOSIÇÃO DO PÚBLICO NA SEDE SOCIAL, SUCURSAL OU ESCRITÓRIO, OU COM O AGENTE LOCAL.

HOSPITAL DOS SERVIDORES DO ESTADO

Curso de Auxiliares de Enfermagem

Serão encerradas no próximo dia 20 as inscrições para o Curso de Auxiliares de Enfermagem do Hospital dos Servidores do Estado, à Rua Sacadura Cabral, 178, 11.º andar.

São exigidas as seguintes condições aos candidatos ao curso:

A) — Apresentação do registro civil que prove ter a idade mínima de 18 anos e máxima de 38; b) — Atestado de idoneidade moral; c) — Atestado de vacina; d) — Carteira de identidade; e) — Dois retratos 3x4, com data.

O candidato deverá, além das exigências acima, apresentar um dos seguintes certificados:

a — de conclusão do curso primário oficial ou reconhecido; b) — de exame de admissão à 1.ª série ginasial em estabelecimento oficial ou reconhecido.

A Secretaria da Escola de Auxiliares de Enfermagem funciona, diàriamente das 8 às 14 horas.

H. S. E., 17 de agôsto de 1956.

DENISE MENDES DOS SANTOS
Diretor do Curso

E' Por Isso!

Não há país no mundo onde mais se perca tempo como nesta terrinha enferrujada. Começa quando o cidadão sai de casa e tem que tomar um lotação prá cima, a fim de, no ponto inicial, depois de 30 minutos (ou mais) conseguir lugar num lotação prá baixo, pra cidade. Depois, já sabe: é fila pra tudo: pra engraxar sapato, pra pôr carta no correio, pró barbeiro, pra farmácia, pró restaurante, pró lunche, pró elevador, pró jornaleiro, pra pagar conta de luz, gás ou telefone, pra comprar a coisa mais corriqueira e, no fim, pra voltar ao lar. E o dia inteiro!

E se, à noite, o cidadão quer ir ao cinema, sòzinho ou com a família, já sabe: fila pra condução (seja ela qual fôr), fila pró cinema (bilheteria), fila pra entrar, fila pra sentar, fila pra sair, mais fila pra entrar em qualquer confeitaria e mais fila pra condução de volta!

Isso quando se trata de pessoas gozando plena saúde. Porque as doentes fazem fila o dia inteiro nas portas dos institutos, entra mês, sai mês, até chegar o dia da família fazer fila pra tratar do enterro!

E' Uma Volúpia!

Pra completar, como se não fosse bastante as horas preciosas que a população tôda perde durante o dia, existe gente (e não é pouca), cuja maior satisfação é perder tempo, a-toa, por nada. E não é só isso: essa gente sente indizível prazer em fazer os outros também perderem tempo! E uma verdadeira volúpia! E sua maior alegria!

Alô!...

Reparem, por exemplo, como se atende na maioria dos casos ao telefone hoje em dia, nesta nossa terrinha carnavalesca. A gente nasca um número e logo depois entra voz do outro lado assim:

— Alôoooooe...
A gente, então pergunta:
— E Fulano?
E o que atendeu berra como se tivesse sido ofendido:
— Com que número o senhor deseja falar?...
— Com o 44-2156!...
E o "ofendido", urrando que "é engano", bate com o fone violentamente, assim como quem lava a "honra ultrajada".
Então vendo quanto tempo perdido! Se o inteligente atendesse dizendo o número já e que chamava teria notado o engano, pedido desculpa e desligado.

Com Quem?...

Outras vêzes, acontece isto: a gente disca um número. Atende uma senhora dizendo apenas "alôoo". Então o que chama pergunta "que número está falando", porque, sem isso, não poderá saber se a ligação foi completada de modo correto ou errado. E a senhora, como uma leôa ferida, arrebenta o que chama com esta pergunta cortante:
— Com quem o senhor deseja falar?...
A vontade que a gente tem é responder "com uma pessoa menos burra que saiba atender ao telefone sem perder tempo besta!" Mas a uma moça não se "lê nem com uma flor". E lá vai: pedido de desculpa, foi engano, queira perdoar e não sei que lá mais!...
E olha mais tempo perdido esaupidamente!

Não Está?...

E os casos que querem obrigar os outros a repetir o que já disseram? Ah! Êsse é um vício miserável que está enraizado na maioria da população! E assim o telefone toca. A gente atende. Uma voz pergunta:
— O senhor Fulano está?...
E a gente: "Não, senhor. Saiu."
Então, o gracioso pergunta: "Ah, não está?..."
Papagaio! Por que o pedido de confirmação "Sinto Deus"? Se já se disse "não está", porque raios, perguntam, novamente "Ah! Saiu?..." E por que raça dáua vai uma pessoa bancar o palhaço, repetindo "saiu, sim senhor..."?
Querem ver uma? Há dias nosso telefone tocou. Atendemos. Perguntaram por um colega. Respondemos "Ainda não chegou". E a pessoa, novamente "Ah! Ainda não chegou?..." Palavra que íamos desligar. Como perguntavam por um colega, porém, num supremo esfôrço, repetimos "Não, senhor... Ainda não chegou".
Pois queiram saber? A inteligente criatura, como se tivesse ouvido a mais espantosa das revelações, tomou a indagar, acentuando sua surprêsa e espanto:
— Ah! É?...
Virgem Santa!... Êsse "ah, é" era de mais! Fêz transbordar tudo!... "Plaft!..." Olha telefone desligado!... (Três vêzes, não! Pras profundas!).
E tem mais, muito mais pra contar sôbre o assunto, minha gente! Mas hoje é sábado, que é que há?
Um bom domingo pra todos, está bem? (R. de C.).

Sociais

ANIVERSÁRIO

Alda Garrido, a querida artista de nosso teatro, festeja amanhã mais um aniversário. Mas, nem por isto, deixará de trabalhar, cumprindo, assim, os deveres de ofício. Seus amigos, admiradores e companheiros de trabalho vão, pela decorrência da data tributar-lhe várias homenagens.

Estas crianças, acometidas de estenoses pulmonares (doença azul), estão fadadas ao desaparecimento, Seus dias de vida, não obstante a inocente alegria que refletem nos sorrisos, são contados. Estão em tratamento pre-operatorio no Hospital Pedro Ernesto. Os cirurgiões vão tentar salvar-lhes as vidas

Não Constitui Mais Segredo Operar o Coração

JÁ SE FAZ BÔA CIRÚRGIA CÁRDIO-VASCULAR NO HPE

Não São Melhores do Que os Nossos os Indices de Sucesso de Outros Paises — O Serviço de Cardiologia do Hospital Pedro Ernesto Opera Milagres — Um Estivador, Condenado a Morte, Vive Com Uma Valvula de Materia Plastica — Moças Operadas de Estenoses Pulmonares (Doença Azul) Voltam a Frequentar Buates — Um ex-Cardiaco Disputa Uma Corrida de Bicicleta — *(Reportagem de PERY AUGUSTO e Fotos de JAIR MAVIGNO — Exclusivos de ULTIMA HORA)*

Lêem-se, com frequência, na imprensa diária, noticias de pessoas que viajam para o estrangeiro particularmente para os Estados Unidos, em busca de cura para suas doenças cardiacas. Tem-se a impressão, aqui fora, no mundo leigo de que a cirurgia brasileira, no campo da cardiologia, é atrasada ou então não inspira confiança. Qualquer pessoa, desde que seja detentora de posses, quando se vê acometida de uma doença do coração, procura imediatamente o exterior, relegando a plano secundario as nossas clinicas, quer particulares, quer hospitalares. A verdade, porem, é bem outra: no Brasil opera-se com a mesma eficiência dos mais adiantados centros do mundo. A descrença contra a cirurgia nacional perdura, de certo, a falta de divulgação dos milagres operados pelos cardiologistas brasileiros.

As Estatisticas Falam Mais Alto

Se nos dermos ao trabalho de verificar, quer nas clinicas particulares quer nas clinicas de hospital, as estatisticas, constataremos que o indice de mortalidade é igual aos dos principais centros. Tomemos por exemplo a clinica de cardiologia do Hospital Pedro Ernesto, uma das mais desenvolvidas do Brasil e onde os enfermos, na maioria, são indigentes. A clinica vem funcionando ha cinco anos. No decorrer desse periodo foram realizadas cêrca de 300 operações cardio-vasculares, quase tôdas com absoluto êxito, sendo que alguns casos verdadeiramente impressionantes como o do estivador Adriano Julião da Silva, que estava as portas da morte e que, após uma intervenção cirúrgica delicadissima, em que foi preciso introduzir uma valvula de matéria plástica na aorta, ficou completamente recuperado. Hoje, em perfeitas condições fisicas, voltou ao trabalho, exercendo as funções de vigia do Iate Clube do Brasil.

Nas 300 operações cárdio-vasculares realizadas no Hospital Pedro Ernesto, segundo nos revelou o dr. Haroldo Rodrigues, constatou-se o seguinte indice de mortalidade: Em 80 estenoses mistrais 8%, em 35 hipertensões arteriais 5%, em 16 canais arteriais 0%, em 20 estenoses pulmonares (doença azul) 10% e em 10 aneurismas da aorta 10%. Isso, convem salientar, é estatistica geral, desde que principiou a clinica. Presentemente os indices de mortalidade são menores. Este ano, por exemplo, em 80 casos de aneurismas da aorta, não se registrou obito algum. No ano passado, em 30 casos, ocorreram dois. Mas, se levarmos em consideração a estatistica acima, a comparação do Rio de Janeiro com os centros de maior adiantamento é sobremaneira favoravel.

O Hospital Pedro Ernesto obra grandiosa que bem define o seu idealizador, continua a ser construido a passo de cagado, isto é, conforme as disponibilidades da Prefeitura do Distrito Federal. Por isto, o serviço de cardiologia dispõe apenas de 85 leitos. A fila de doentes aumenta, assim, de dia para dia, não obstante a boa vontade dos dirigentes e do corpo clinico cirurgico. A enfermaria que se encontra pronta, podendo funcionar a qualquer momento, ainda não foi inaugurada por falta de pessoal habilitado: enfermeiras e funcionarios subalternos. Desde, porem, que a Prefeitura se disponha a dotar a enfermaria do pessoal necessario, esta poderá funcionar imediatamente e a cidade alcançará, assim, mais uma conquista inestimavel.

Operados do Coração Passeiam de Bicicleta e Frequentam Buates

Numerosas têm sido as pessoas condenadas a morte como portadoras de doenças cardiacas, e sem recursos para o tratamento operatorio e que têm sido salvas no Hospital Pedro Ernesto reintegrando-se perfeitamente na sociedade. O dr. Haroldo, alem do estivador que citamos, apontou-nos varios casos considerados verdadeiros milagres da cirurgia. Um dos seus operados de estenose mitral participou outro dia, de uma competição de bicicleta, realizada na Ilha do Governador. Uma moça cuja vida estava por um fio, voltou depois de recuperada, ao mesmo ritmo de vida que levava anteriormente, frequentando buates tres vêzes por semana.

Tratamento Pre e Post-Operatorio

Não obstante a sua condição de indigentes, os internados do Hospital Pedro Ernesto são tratados com especial carinho, recebendo assistência idêntica a de qualquer pensionato. Nas operações cardio-vasculares os doentes necessitam demorado tratamento pre e post-operatorio, o que é feito com o maior desvêlo por todos os medicos que ali trabalham clinicos e cirurgiões. Não ha nomes a destacar, entre os drs. Haroldo Rodrigues, Washington Pinto, Jose Hilario, Roberto Segadas, Nelson Santos, Luis Murgel, enfim tôda uma plêiade de abnegados, em cujas maos estão entregues dezenas de vidas. A popularidade dêsses medicos, entre os internados, é algo admiravel, dificil de verificar-se em muitos hospitais. E tudo feito com humanidade, sem visar recompensas materiais.

"As estatisticas — acentua o dr. Haroldo Rodrigues — demonstram que os nossos indices de mortalidade são iguais aos dos centros mais desenvolvidos da cirurgia cardio-vascular"

Os drs. Haroldo Rodrigues (cirurgião) e Luis Murgel (chefe de serviço) examinam uma pequena paciente (doença azul) antes do ato operatório

III — O MUNDO TAMBÉM É DOS FANTASISTAS

CELEBRIDADE DE RUBI VEM LOS CORAÇÕES FEMININOS

"Flor de Ouro", a Filha do Ditador Trujillo, Sucumbe Aos Encantos de Rubi — Novo Romance Com Danielle Darieux, Que Pediu Divorcio Por "Excesso de Alegria" — Depois de 15 Milhões, Dança o Samba em Paris — *(Reportagem de Michel Florentin — Exclusivo para ULTIMA HORA, Copyright RECORD)*

REPORTAGEM DE MICHEL FLORENTIN EXCLUSIVO PARA ULTIMA HORA (COPYRIGHT RECORD)

Za Za Gabor. Muito cartaz no cinema, muito dinheiro, muita romance, mas nada de casar com Rubi

A' pouco tempo, Porfirio Rubirosa era por um quarto da sua atividade, diplomata e por tres quartos, caçador de dotes. Atualmente já não é diplomata. Mas conserva o que lhe valeram os seus maiores êxitos: um fisico de Apolo, um sorriso de garoto malicioso num rosto moreno, cujo tipo um pouco mestiço, e mesmo um nada animal, com a sua deslumbrante dentadura de fera jovem, a sua cabeleira de ébano e os seus grandes olhos, perturbam profundamente muitas mulheres.

Na Republica de S. Domingos onde ele nasceu em 1909, faz-se geralmente carreira com um revolver numa das mãos e uma guitarra na outra, entre uma revolução e uma serenata. Rubi prefere a guitarra e limitou as suas revoluções ao genero feminino.

Nesse pais onde há mais generais que cidadãos, o pai de Rubirosa pertencia, naturalmente, à primeira categoria e era, alem disso, governador de uma provincia onde exercia dominio absoluto. Foi em Paris que seu filho aprendeu os primeiros elementos da arte de seduzir.

O general era então ali adido comercial e meteu Rubi num colegio da capital francesa. O rapaz evidenciou-se brilhantemente em ginastica e em eloquencia (e todos sabem que o frances e a lingua dos D. Juans). Manifestou tambem dons precoces em materia de amor.

A Primeira Conquista "Flor de Ouro"

Depois da morte de seu [illegible] em 1930, Rubirosa, com essa [illegible] intelectual, essa experiencia amorosa e a sua guitarra debaixo do braço, tentou a sua primeira revolução. Uma melodia arranhada sob um [illegible] queiro, quatro palavras murmuradas numa plantação de cana de açucar com o céu azul das Caraibas a servir de fundo, e Porfirio fez a sua primeira grande conquista.

Embora provida de uma bela cabeleira preta, essa primeira vitima era designada por "Flor de Ouro". Era a filha do presidente Trujillo, o que interessava a Rubirosa. E foi assim que, sem disparar um tiro, sem sublevação Rubirosa, com a guitarra numa das mãos e a outra na mão da filha do Presidente, fêz a sua entrada triunfal no Palacio do Governo.

O senhor de S. Domingos caiu tambem sob a influencia do encanto de Porfirio e deu-lhe a mão de sua filha e, ao mesmo tempo, uma pasta ministerial como presente de casamento. Isso já era alguma coisa, mas não exatamente aquilo com que Rubirosa sonhava. Ele que tinha passado a sua juventude a viajar com seu pai, em França e em Inglaterra, não pensava senão em embarcar, mas de avião, de preferencia, para o Velho Mundo.

Era hábil em compromissos, agradava as mulheres, tinha mesmo conseguido o notável feito de suportar "Flor de Ouro" que, no entanto, era dotada de um caracter dificil. Isso fêz pensar a Trujillo que o seu genro possuia todos os trunfos para se tornar um bom diplomata. A Embaixada de Berlim estava vaga e Rubirosa fez as malas e tomou o avião.

"Flor de Ouro" seguiu o seu belo marido, mas não foi durante muito tempo a senhora embaixatriz. As mulheres alemãs saltavam praticamente ao pescoço do jovem diplomata. Rubi é tão galante. Sem contar que era preciso não prejudicar as boas relações diplomaticas entre a Republica de S. Domingos e a Alemanha...

Assim, um dia, Trujillo viu regressar sua filha, sozinha. Satisfeito por ter de novo junto de si a sua querida filha, o Presidente não se zangou com Rubirosa e deu-lhe ainda melhor posto, enviando-o para França.

Foi nos primeiros meses de 1939 que Rubirosa voltou a encontrar as parisienses. Quando estudante, só tinha conhecido raparigas generais; como embaixador devia voltar a mais famosa vedeta francesa.

Rubirosa foi instalar-se no n.º 9 do Boulevard Julien Potins, em Neuilly. Danielle Darrieux habitava no n.º 7.

Rubi, o diplomata fêz-se convidar por um amigo comum no mesmo dia em que convidada a mulher que ele desejava. Como os respectivos domicilios eram vizinhos, Rubirosa acompanhou a vedeta à saida após o jantar. Nasceu assim o amor.

Uma Existência Demasiado Alegre

O idilio ia ser brevemente interrompido ao som do clarins para ter o seu desfecho em 1942, ao som dos orgãos de uma igreja.

Mas viver ao lado de Rubirosa exige das mulheres uma resistencia fisica pouco comum. Depois de noites inteiras passadas nos "dancings" a absorver numerosos "whiskies", Rubirosa voltava a casa, tomava um banho e saia para o seu trabalho: assistir a recepções mundanas e jogar o polo. Danielle Darrieux depois do seu divorcio devia confessar:

— Gosto muito de Rubi, mas a nossa existencia era demasiado alegre, demasiado esgotante. Eu não aguentava mais.

Mal Danielle saira da sua vida, Rubirosa iniciava [illegible] a procura de uma outra mulher. Porque ele não suportava a solidão. E para encher esse vazio, estava disposto a esquecer a profissão da sua próxima esposa, o jornalismo. E Deus sabe que ele nunca conseguiu suportar a ironia e a curiosidade inconfessadas dos jornalistas.

Do Filme Aos Cigarros "Camel"

Mas Doris Duke, que ele encontrou em casa de Ali Khan, não era apenas uma jornalista. Era também a herdeira de 53 milhões de dolares: a proprietaria dos cigarros "Camel". Isso permitiria satisfazer mesmo os gostos luxuosos de um Rubirosa.

Tocada pelo fluido fulminante do Apolo dominicano, Doris Duke apaixonou-se. E não pôde deixar de ficar impressionada com o seu desinteresse: ele não hesitou em assinar o compromisso de não receber um centavo sequer da jornalista, nem durante nem depois do casamento. Após esta manifestação de nobre desinteresse só lhe restava conduzi-la ao altar.

Essa promessa escrita não impediu Rubi de viver como um um grande senhor: Biarritz, Deauville, Miami, Veneza, Cannes, quase um milhão de francos por mês só para manter os seus cavalos de polo e, finalmente, uma "Ferrari" nova, construida especialmente para ele, talvez para provar que não era só atras das saias que ele corria...

Trujillo, encantado com o êxito do seu protegido em Paris, quis experimentar a sorte em Italia. Mas em Roma, Doris Duke não possuia uma bela residencia como a que tinha em Paris. E se Roma possui muitas belezas artisticas, esta falta de residencias de luxo [illegible] que Rubi preferia. Por isso rapidamente o diplomata conseguiu voltar a Paris.

Ainda se Bebi 15 "Whiskies"

Rubirosa é então visto no clube "Vieux Colombier" dançando extravagantes sambas que lhe teriam valido, se tivesse um bom [illegible] pele um pouco mais carregada, um contrato para o grupo de Katherine Dunham que ali se exibia. Como a dançarina pedia lhe explicasse [illegible] admirou-se, ele respondeu modestamente:

— Esqueci mais um pouco... Ainda se bebi quinze whiskies...

Com um avião preparado especialmente para [illegible] portar os seus cavalos, Rubirosa ataca [illegible] e torneios de Monte Carlo. Depois [illegible] pelo circuito [illegible] Mônaco, Rubirosa [illegible] Paris, onde [illegible] pelo [illegible] com [illegible] [illegible] [illegible]

Choque Sensacional de "Leaders" Amanhã no Maracanã: América x Bangu

A CALMA APARENTE DE PLÁCIDO:

"NUM CAMPEONATO TEMO TODO MUNDO"

"PASSANDO PELO BANGU, SERA "FACIL": RESTARAO "SÒMENTE" 18 JOGOS — PODERA SER UM GRANDE JÓGO — O REMÉDIO É SE PREPARAR SEMPRE — NUNCA SE SABE O QUE SERA O DIA DE AMANHÃ

PARA quem está de fora, tanto o Bangu como o América, estarão, amanhã, diante de um teste definitivo de suas possibilidades neste campeonato.

Jogarão cartada importante, muito embora estejamos nos primeiros passos do campeonato.

Mas, para aqueles que estão no jôgo, tanto Tim pelo Bangu, como Plácido pelo América, já encaram o compromisso por um prisma diferente. O treinador dos rubros, na palestra que manteve ontem conosco, falou pausada e descansadamente, muito de seu estilo, não se mostrando tão preocupado com o jôgo.

"O Perigo é Sempre o Mesmo

Essa sua tranquilidade, quando está diante de um adversário valente e tão forte quanto sua equipe, sendo companheiro de liderança e invicto, Plácido explica:

— "A campanha de um time, num campeonato, faz com que não se encontre distinção entre adversários. Reconhece-se, teoricamente, um mais forte que o outro; um mais credenciado que outro. Mas, na prática, encarando com realismo a situação, observa-se claramente que o perigo é sempre o mesmo. Muitas vezes se atua melhor contra um grande do que frente a um pequeno. Justamente por se estar preparado e saber dos mesmos propósitos que o grande vem contra nós. Assim, habituados a uma jornada espinhosa, é impossível confessar que tememos mais esse que aquele adversário. Na verdade, tememos todos e nos preparamos contra todos".

Nosso repórter fotográfico, Waldir Milagres, apanhou êsse curioso flagrante de Canário "na gaiola. A tranquilidade dos banguenses dependerá de Nilton Santos vigiar bem a portinha da gaiola. O ponteiro rubro anda doido para voar no "gol" subir-lhano e cantar o hino da vitória no "puleiro"

"Pode Ser o Melhor Jogo

Plácido não esconde a confiança no seu time. Classifico-o como um dos seros concorrentes ao título. Vê no Bangu, outro candidato real. Tanto assim que confessou:

— "Pela forma do nosso quadro e as condições em que se encontra o Bangu, a partida de amanhã pode ser um dos melhores jogos do campeonato. Nas duas equipes há homens experimentados e que ganharam mais categoria atuando na seleção brasileira. O confronto de fôrças deverá ser bom. Tudo isso, prevendo que o rendimento das duas equi-

(Conclui na sexta página)

Plácido joga uma cartada importante amanhã com êste jôgo perigoso contra um Bangu já em plena forma, mas o técnico americano é um veterano dessas batalhas e conserva a calma e o sorriso

NILTON SANTOS (O DO BANGU), FALA DO JÔGO COM O AMÉRICA:

"VAMOS TENTAR BOTAR O CANÁRIO NA GAIOLA"

"Somos Dois Times Preparados e Venderemos Caro a Derrota" — Tudo em Ordem em Moça Bonita — Ambiente de Grande Confiança Entre os Banguenses — Para Tim, o Jôgo Será Igual — Darcy Confia Cegamente na Vitória — Calazans Acha Que o Time Tem Uma Dívida a Saldar Com a Torcida

TEREMOS amanhã um grande choque de líderes. América x Bangu, fio maior estanho do mundo. A peleja vem despertando grande entusiasmo nos meios esportivos banguenses, pois em Moça Bonita, um único objetivo anima os "proletários": a conquista de uma grande vitória a fim de que o clube de Silveirinha possa manter-se na liderança da classificação.

Êsse entusiasmo que se apossou dos banguenses nestes dias, é contagiante. Dirigentes, associados e torcedores fazem questão de acompanhar de perto os preparativos da equipe. Nos treinos realizados no Estádio Proletário, é notória a atenção dispensada aos jogadores pelos dirigentes do clube, tais como Carlos Nascimento, Luiz Renato, Drs. Artur e Ramos Penedo, que fazem questão de estarem presentes a todos os exercícios.

Não há Problema

O treinador Tim nos informou que a equipe Banguense está bem preparada, não havendo problema de ordem médica nem moral para perturbar o seu trabalho afirmando ainda que o jôgo com o América será um grande prélio, pois tanto os rubros como os banguenses estão preparados para proporcionar um bom espetáculo futebolístico. Apesar de reconhecer o América como uma grande equipe, e possuidora de uma defesa sólida e um ataque penetrante, acha que o Bangu tem possibilidade de alcançar a vitória.

"Leônidas, Jogador Difícil de Marcar"

Darcy um dos grandes reforços que o Bangu conquistou este ano, para sua defesa, é um jovem jogador que vem se constituindo numa das maiores figuras da retaguarda banguense. Falando sôbre a peleja de amanhã, declarou:

— "Este jôgo será uma bon peleja. O América possui uma poderosa equipe, na qual jogam os maiores jogadores brasileiros. Mas confio cegamente na equipe do Bangu, e tenho certeza que a vitória deverá nos sorrir no final do jôgo".

Falando sôbre Leônidas, Darcy afirmou:

— "É um jogador leal que joga na bola, mas difícil de marcar, porque nunca se sabe onde êle se encontra. O "Tanque" não pára um minuto numa posição; quando se pensa que está na direita, êle está na esquerda. Mas tenho fé que tudo sairá certo, porque jogar ao lado de um Décio é uma tranquilidade. Êle é um jogador que atira bem em qualquer posição. Some falta vê-lo atuar como goleiro".

"A Moral do Bangu é Boa"

Quem assim se expressa é o médio esquerdo recuado Nilton que falando a ULTIMA HORA, disse:

— "Vamos tentar atravessar uma fase esplêndida; o time está com moral muito boa, e disposto a continuar na liderança da tabela. Poderemos perder sim, mas se isto realmente acontecer, não será sem luta que nos entregaremos".

"Temos Uma Dívida Com a Torcida Banguense"

Por último ouvimos o ponteiro Calazans, que teve oportunidade de nos afirmar:

— "Temos que fazer tudo para vencer êste jôgo, porque aqueles 6 a 1 e aqueles 5 a 2 que a equipe americana nos impôs no campeonato passado, nos obrigam a assumir um compromisso com a nossa torcida: fazer tudo para alcançar a vitória, no jôgo de amanhã. Tenho fé em Deus que tudo correrá bem para as nossas cores".

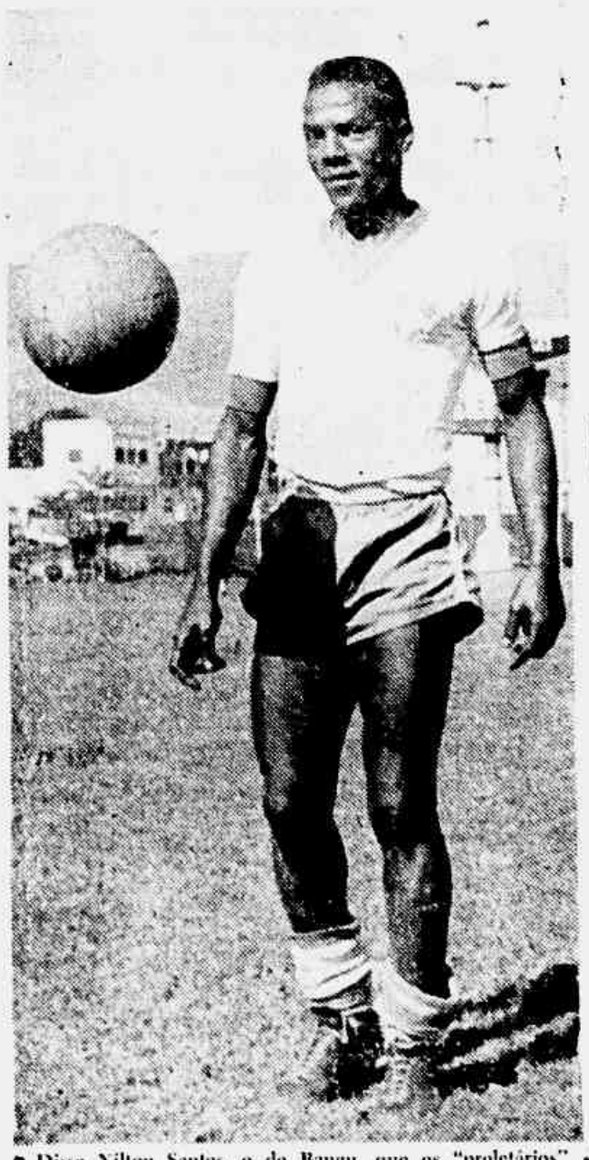

Disse Nilton Santos, o do Bangu, que os "proletários" vão tentar botar o Canário na gaiola, êsse Canário que Nilton tem a função de marcar pessoalmente. Vamos ver...

"É assim que queria ver todos os atacantes rubros...", parece dizer Tim...

O DRAMA DO BOTAFOGO CONTINUA:

"PRECISAMOS GANHAR A BATALHA DE AMANHÃ"

Grande Expectativa Entre os Alvinegros — Zezé Moreira Escalará o Time Sòmente Domingo de Manhã — Pampolini e Domício de Sobreaviso — Necessita o Botafogo do Apoio e Estímulo da Sua Torcida — *(Leia na Sexta Página)*

Panorama do Campeonato

Bc ALBERT LAURENCE

Nem há dúvida de que o Botafogo foi a grande vítima psicologicamente sobretudo, da terceira rodada. Qual será a da quarta série de jogos?...

Lembraremos, primeiro, que a classificação atual do certame carioca é a seguinte:

1. Flamengo, America e Bangu, todos com zero ponto perdido;

4. Fluminense e Vasco, ambos 1 p.p.;

6. Botafogo, 3 p. p.;

7. Bonsucesso e Canto do Rio, ambos com 4 p. p.;

9. Olaria, 5 p. p.;

10. Madureira, Portuguêsa e São Cristovão, todos com 6 p. p.

E o programa desta quarta rodada é o que segue:

Hoje, sábado, às 15.15 horas, em Teixeira de Castro: Bonsucesso x São Cristovão.

Amanhã, domingo, às 15.15 horas:

No Maracanã: América x Bangu.

Na Rua Bariri: Olaria x Flamengo.

Em Conselheiro Galvão: Madureira x Fluminense.

Em São Januário: Vasco x Canto do Rio.

Em Campos Sales: Portuguesa x Botafogo.

Hoje, o Bonsucesso, jogando "em casa", será o favorito lógico da peleja, devendo continuar assim o quadro de Gentil Cardoso em excelente situação de espera, muito perto do grupo dos "grandes".

E para amanhã, usando o mesmo raciocínio, apontaremos o Vasco como vencedor muito provável do seu confronto com o Canto do Rio, embora êste esteja começando a jusitficar o esfôrço financeiro da sua direção para apresentar neste campeonato um quadro de bom valor.

Em três outros casos, ao contrário, será o "pequeno" que receberá o "grande", cuja tarefa se prefigura portanto difícil: entre o Flamengo, de atuações incertas, embora vitoriosas, nas primeiras rodadas, e o Olaria que, apesar dos 5 p. p., só perdeu pela contagem mínima em Bangu, conseguiu o empate nas Laranjeiras e exigiu o esfôrço máximo do America. O duelo promete ser bastante renhido. Mas o Flamengo tem tudo para vencer, apesar da ausência de Dequinha.

Tambem o Fluminense, se reproduzir sua atuação de domingo passado no Maracanã, deverá passar pelo obstáculo de Madureira. Temos a impressão que o jovem conjunto dirigido por Pirilo está mais à vontade num campo como o do Estádio Municipal do que em gramados como o de Conselheiro Galvão. Apesar de tudo, acreditamos num sucesso dos "tricolores".

Quanto ao Botafogo, mudando ou não de "sistema", tem evidentemente a obrigação de derrotar a Portuguêsa em Campos Sales apesar do estado péssimo do campo americano onde os proprios "rubros" não gostam de atuar. Novo fracasso dos alvi-negros teria, de fato, consequências desastrosas e preferimos acreditar que os jogadores de General Severiano saberão derrotar os "lusos cariocas".

Fica o grande "classico" do Maracanã, o choque de líderes entre América e Bangu. Basta olhar para a classificação para entender sua importância. Em outros tempos, o quadro de Edson e de Leônidas seria um favorito indiscutível. Mas, desde o início do certame atual, o quadro de Silveirinha, muito bem dirigido por Tim e colhendo os frutos de um magnífico trabalho na categoria dos "juvenis", vai conseguindo vitórias eloquentes, demonstrando já estar em perfeita condição técnica.

É lícito, portanto, hesitar bastante antes de apontar um vencedor provável para essa grande batalha de amanhã à tarde no Maracanã.

A defesa americana parece, contudo, mais segura do que a banguense e é por êste motivo que daremos timidamente a preferência aos rubros de Campos Sales. Mas o jôgo deverá apresentar características de grande equilíbrio e, de qualquer modo, vale a pena ser visto. Pois os grandes valores que figuram em ambos os quadros vão nos fornecer, com certeza, um grande espetáculo.

Gaúchos de Paula:

"VÃO TER QUE REBOLAR MUITO PARA DERROTAR O FLAMENGO"

Por Isto Não Desprezamos Nenhum Adversário — Não Temos Também Mêdo de Jogar em Qualquer Campo — O Mesmo Espírito de Luta de Outras Jornadas — Mas Não Gostamos de Facilitar — (LEIA NA PÁGINA 8

Ultima Hora

ANO — N.º 1.585
RIO DE JANEIRO, 18-8-56

Hoje à Noite no Maracanãzinho:

Galasso x Gibi Pelo Título de Campeão do Brasil Dos Pesos Leves

Um Excelente Programa Nas Preliminares — Quatro Lutas Entre Cariocas e Paulistas (Leia Pág. 6)

Ronda Social

INTERINO

OS ALEMÃES RECEBERAM PATRIOTICAMENTE

Sob Uma Crise de Fígado o "Interino" Conta

NOTAS SÔLTAS

O embaixador da Alemanha e a Sra. Fritz Oellers ofereceram um jantar na noite de anteontem, ao qual compareceram mais de oitocentas pessoas.

Entre os convidados, destacavam-se em sua maior parte figuras da própria colônia alemã.

Entre os embaixadores estrangeiros anote-se: os de Portugal — Sr. e Sra. Antônio Faria (ela com um bonito vestido de renda); o embaixador do Equador e a Sra. de Miranda Pence; os embaixadores da Itália, Marques d'Ajeta (ela com um vestido azul-noite e a simpatia conhecida de todos nós); e ainda os embaixadores da Bélgica, do Uruguai, da Noruega, além do Ministro da Ordem Militar de Malta e sra.; do Ministro alemão e sra. Von Ostermann, etc.

Entre as pessoas da sociedade estavam: o Sr. e Sra Walder Sarmanho, o Sr. e Sra. Joaquim Monteiro de Carvalho, a Sra. Lédia Galliez (muito elegante num vestido cinza e branco); o diplomata Raul Smandek, os condes de Larisch, o Sr. e Sra. Eddy Lynch, o Sr. e Sra. Oswaldo Penido, o introdutor diplomático do Catete e a Sra. Afonsio Napoleão, as Srtas. Thereza e Laura de Barros Moreira e para finalizar a lista das pessoas mais conhecidas o secretário e a Sra. José Augusto de Macedo Soares — ela muito bonita e elegante no seu vestido branco, Fath (legítimo) em "faille" denominado "Baltonia", bordado com desenhos em tom pastel.

Uma das presenças mais simpáticas da noite era sem dúvida a dos príncipes Dom Pedro e Dona Esperança de Orleans e Bragança.

A nota divertida foi dada pelos presentes que subiram a ladeira a pé, pois o número de carros impossibilitou o perfeito andamento do tráfego.

Foi uma noite extremamente alemã. Os embaixadores Oellers receberam com extrema gentileza.

☆

HOJE, o aniversário da Sra. Mario Sierca.

☆

COMO eu havia anunciado o Sr. e Sra. Jorge de Matos venderam a fabulosa casa da Tijuca.

Ontem o casal Matos ofereceu a alguns amigos um bonito jantar em despedida da casa.

☆

A Sra. Vera Buther conta que nasceu um menino: Walter será o seu nome que irá e o do papai e do vovô Buther.

☆

O Ministro Macy Nogueira que substituirá brevemente o Sr. Prudente Carlos Magno em Milão será homenageado com um almôço oferecido pela Sra. Antonieta Bagdochimo.

☆

JÁ que falo nos Bagdóchimo, não duvido nada que a Sra. Maluh de Ouro Preto muito breve anuncie o seu casamento.

Pelo menos são sabidas as afinidades políticas da referida Srta. com determinado Sr....

☆

O Sr. e Sra. Carlos Eduardo de Souza Campos comemoraram ontem no simpático "Vai-Vai", uns anos de vida que passaram muito da companheira tão bonita do casal.

☆

INFELIZMENTE não chequei a tempo de colocar em primeira mão a notícia da dia do diplomata Jaime de Sousa Gomes para a Dinamarca.

☆

O Sr. e Sra. Affonso Arinos de Mello Franco Filho, estão radiantes com o novo posto: Roma.

Almôço no Itamarati

O ministro de Estado das Relações Exteriores e a senhora José Carlos de Macedo Soares, oferecerão um almôço, dia 20, ao embaixador Fritz Oellers, da Alemanha, que faz suas despedidas do país

☆

O Sr. Alexandre Camacho está tratando de negócios importantes. Breve verão os resultados. Aliás, meninas, o Sr. Camacho é um dos bons partidos do Rio...

☆

DIA vinte e quatro, o aniversário do Sr. Eurico Aguiar Salles, presidente da Sumoc, alias de figura reconhecidamente simpática.

☆

DIA sete de setembro o casamento da filha do ex-Ministro Clemente Mariani, Srta. Anna Helena Mariani, na Igreja de Santa Terezinha, seguindo-se uma recepção na casa dos pais da noiva.

☆

QUARTA-FEIRA vindoura, haverá um chá na residência da Sra. Iracema Mascarenhas, cuja renda será em benefício de uma instituição de caridade.

☆

O polo de hoje e amanhã depende do campo, que não anda lá muito bom.

☆

DIA trinta e um haverá um "cock-tail" oferecido pelo simpático casal rumeno Sr. e Sra. Raymond Caonnene.

☆

O jornalista Roy Josephs continua perguntando tudo a todos. O homem está conhecendo nossa terra, nossa gente.

☆

Na próxima terça-feira o poeta Vinicius de Moraes estará com as senhoras da A. B. B. R. para tratar dos assuntos do "Orfeu da Conceição".

☆

O senhor Carlos Scolpini estará aqui no próximo mês de setembro; parece que a senhorita Tininha Pinheiro ficará noiva na ocasião.

☆

Ontem no "IateClub" havia uma mesa muito movimentada e alegre, composta dos senhores: Pedro Calmon, Francisco Sá Lessa, Maurício Joppert e o médico Herminio Lima.

O grupo divertia-se a valer, contando histórias "de todos os tempos..."

E por hoje é só.

O interino está a escrever estas notas depois de uma séria crise de fígado.

Espero estar melhor na próxima segunda-feira quando contarei entre outras coisas, o que observei no "vernissage" do pintor de Luca.

E não esqueçam: amanhã, "tailleurs" e vestidos "negligé".

Até.

A senhora Eunice Modesto Leal, num "portrait" feito por Bianco

"INTERNATIONAL SET"

Coluna de Walter Winchell

LEE MORTIMER — de Nova Iorque — (Via Aérea) — Agôsto — (Durante as férias de Walter Winchell, escreve esta seção Lee Mortimer, autor do "Best seller" "Around The World Confidential"

Confidencial

MERLE OBERON declarou a repórteres franceses que não voltará a Hollywood pois a considera uma "cidade liquidada". Seguiu para Nice a fim de passar quinze dias com Charlie Chaplin — o que faz de Merle Oberon uma "estrêla liquidada" para Hollywood...

JOE di MAGGIO partiu para Chicago a fim de tomar parte na Convenção do Partido Democrático, a convite de Frank Sinatra que é um ardente partidário de Adlai Stevenson. Nessa viagem, Joe fêz-se acompanhar de Lee Ann Meriwether (Miss America 1955), a mais provável substituta de Ia Monroe...

INTERESSANTE notar que no varal de secar roupas da residência de Greta Garbo na Riviera, só se vê calções masculinos. Não que a Divina não goste de nadar, pelo contrário. Mas prefere praticar o esporte em indumentária masculina...

O Príncipe Rainier pretendia iniciar uma indústria cinematográfica em Mônaco com a renda do filme sôbre suas núpcias. Mas está difícil, pois a película não rendeu praticamente nada na Europa...

AO que se diz, o Departamento da Justiça está prestes a explodir a sua mais recente Bomba - H, isto é, cancelar a cidadania de tôdas as pessoas que se naturalizaram norte-americanas enquanto eram comunistas, sem levar em consideração o argumento apresentado por essas pessoas de que mudaram totalmente de ponto de vista...

O súbito falecimento, aos 38 anos de idade, do libretista John La Touche foi um grande choque para Leyna Gabrielle, a bela soprano que roubou o "show" da primadona do Metropolitan, Dolores Wilson, na recente estréia mundial da obra de La Touche "Ballad of Baby Doe" no Festival de Ópera realizado em Central City, Colorado...

DE NOVA-YORK INFORMA
CHOLLY KNICKERBOCKER

ALFRED Hitchcock está em Hollywood para terminar "The Wrong Man" sôbre o músico do Stork Club que foi erròneamente condenado por roubo. Algumas das cenas foram filmadas no próprio Stork...

EM seu novo filme, "The Sleeping Prince", (O Príncipe Adormecido) Marilyn Monroe recebe três quartas partes dos lucros além do salário. Tanto dinheiro assim só se justifica se o seu galã, Sir Laurence Olivier passar dormindo as duas primeiras partes do filme...

ANN Woodward partiu com os filhos para a França, sem a menor publicidade — a primeira vez que ela se decide a fazer uma viagem desde a trágica morte de seu marido, em novembro passado...

ALI Khan e Bettina, o belo manequim parisiense de olhos amendoados, parecem um casal já antigo. No recente baile de Cruz Vermelha, em Monte Carlo, êle dançou a noite inteira com Joan Fontaine, enquanto Bettina ouvia Elsa Maxwell contar como perdera alguns dos seus muitos quilos...

O súbito falecimento, aos 38 Taylor é o diretor-assistente de John Huston — ou pelo menos ela pensa que é segrêdo...

HÁ uma quantidade de palpites a respeito do motivo que levou Glória Vanderbilt a abandonar o seu papel ao lado de Frank Sinatra em "Johnny Concho", o western que êle produziu. Numa cena, Glória tinha que dizer: "Johnny, aqui estão 300 dólares. Vá para o Oeste e eu o encontrarei em Santa Fé quando as coisas sossegarem um pouco" — mas não havia meio de ela dizer a frase no tom certo. Finalmente, impaciente, Frank observou que ela, sendo uma milionária, não conseguia sentir a frase e sugeriu que fôsse mudada para: "Johnny, aqui estão 300 mil dólares..." — e Glória se retirou ofendida...

DURANTE a sua recente "tournée" pela Espanha, o empresário de "ballet" Marquês George de Cuevas hospedou-se todo tempo em pensões modestas porque os grandes hotéis se recusaram a aceitar seus cachorros de que o Marquês jamais se separa...

NO seu número de agôsto, "Town & Country" conta a vida fabulosa de Jey Gould, o "milionário que nunca soube o que fazer de seu dinheiro". Jay era um rapazola de 17 anos quando chegou a New York em busca da fortuna. E sua "fortuna", na ocasião, consistia de uma caixa de madeira dividida em compartimentos para vender passarinhos, peixes e camondongos. Quando morreu, em 1892, Jay deixou uma fortuna de 82 milhões de dólares — e a reputação de ser o homem mais antipático da America...

Ultima Hora

EXPEDIENTE
Av. Pres. Vargas, 1.958 - Rio
ED. ULTIMA HORA S. A.
Fundador:
SAMUEL WAINER
Diretor-Presidente:
DANTON COELHO
Diretor Vice-Presidente:
OSCAR PEDROSO HORTA
Diretor-Superintendente:
L. F. BOCAYUVA CUNHA
• • •
ULTIMA HORA — RIO
Diretor-Responsável:
PAULO SILVEIRA
Diretor-Superintendente:
L. F. BOCAYUVA CUNHA
Tel.: 43-2636 - (Rêde Interna)
Endereço Telegráfico:
ULTIMORA
FILIAL EM S. PAULO
Gerente Geral:
MARIO HEREDIA
Assinaturas:

	D.F.	Int.
Anual	Cr$ 300,00	350,00
Semestral	Cr$ 160,00	200,00
Trimestral	Cr$ 80,00	120,00

Número Avulso
Do dia ..... Cr$ 2,00
Atrasado ..... Cr$ 2,50

"REPÓRTER ULTIMA HORA" 43-2241

O Seminarista

(EM QUADRINHOS)

Desenhos de João David — Adaptação e Serviço Gráfico da Editôra Brasil-America Limitada Direitos Reservados Exclusividade de ULTIMA HORA Para Publicação Diária no Rio e São Paulo

CAPÍTULO XLVI

Romance Brasileiro de BERNARDO GUIMARÃES

O padre limpou o suor gelado que lhe inundava a fronte, e desempenhou, atabalhoadamente, e sem saber o que fazia a sua tarefa
Chegando ao consistório, depois de dizer ao sacristão que os batizados e casamentos seriam feitos depois da missa, debruçou-se sobre a credência, e, escondendo o rosto entre as mãos, ali ficou imóvel, por largo tempo, orando... chorando... e delirando.
A turba de pessoas que, em companhia de seu pai, com o rosto prazenteiro, tam-bateava a sacristia, despertou-o daquele angustioso letargo. A fim de evitar conversas, olhares curiosos, tratou imediatamente de revestir-se. Porem, um amigo, que, estando ao pé dele, tinha notado sua extrema palidez, disse-lhe...
O senhor padre parece não estar se sentindo bem, hoje... Se tem alguma coisa, melhor será, talvez, não dizer missa hoje...
O padre olhou para ele, espantado, e, sem dizer coisa alguma, continuou a paramentar-se.
A missa do padre nova, que gozava de fama de santidade e sabedoria, tinha atraído a igreja um numeroso e brilhante concurso. O pai e a mãe de Eugênia, sobretudo, estavam no auge do prazer e do contentamento, recebendo de todos as mais lisonjeiras felicitações.
Parabéns! Parabéns!
Chegando à escada que sobe para o altar-mor, o padre parou, e quando todos, já de joelhos, esperavam que começasse a infindo, virando-se com assombro, arrancou do corpo, um a um, todos os paramentos sacerdotais, arrojando-os aos pés do altar, e com os olhos desvairados
os estados todos, e passo cambaleante, atravessar a multidão pasmada, e sair correndo pela porta principal. Pelas ruas, louco, furioso,
FIM

As adaptações de romances ou obras clássicas para EDIÇÃO MARAVILHOSA ou ÁLBUM GIGANTE são apenas um "aperitivo" um deleite para o leitor. Se você gostou, procure ler o próprio livro, adquirindo-o em qualquer livraria. E organize a sua biblioteca — que uma boa biblioteca é sinal de cultura e bom gôsto.

Modas ■ Culinária ■ Lar ■ Decoração ■ Modas ■ Culinária ■ Lar ■ Decoração

Conselho às mães

Vera Maria

A Hora de Dormir no Verão

"No inverno, eu me levanto e é noite...

E visto-me à luz das velas.

No verão, é sempre ao contrário.

Vou dormir antes das estrêlas..."

A Pamúria de Stevenson é repetida, em outras palavras por milhares de crianças, tôda a noite, durante essa época do ano. Um grande número de mães de crianças bem comportadas infrentam uma onda de indisciplina quando chega a hora de dormir. Os dias longos e enganadores dão origem a uma porção de complicações. Como é que uma criança pode compreender que chegou a hora de dormir se o dia ainda está claro?

Eis aqui uma sugestão que é tão simples que ninguém se lembrou dela. Mais ou menos meio hora antes da hora de dormir das crianças, silencio-samente, feche tôdas as janelas e puxe as cortinas, em todos os comodos da casa. Façam seus comentários quando os seus filhos estiverem ocupados em algum brinquedo. Se as suas crianças são pequenas ou estão ocupadas demais para compreender o que acaba de fazer, a escuridão resultante a que elas estão habituadas a associar com a hora de dormir, tornará o seu problema menos difícil.

Se seu filho é um pouco mais velho, esta é uma boa ocasião para ensinar-lhe os fatos fundamentais a respeito do tempo, das estações, etc... E se, a despeito de suas explicações, a criança reclamar que a claridade não a deixa dormir, permita que ela puxe as cortinas de seu quarto como uma rotina preparatória para dormir. Pode, também tentar fazê-la usar uma pequena máscara para cobrir os olhos. A novidade certamente fará a criança ansiosa para ir para a cama.

Se o seu filho pode brincar fora de casa depois do jantar, permita que êle o faça mas com a condição de ir correndo dormir quando fôr chamado. Use uma campainha ou uma sineta, para avisar a criança dez minutos antes da hora de seu regresso e faça o mesmo na hora da entrada. O sinal de aviso lhe dará tempo suficiente para terminar a brincadeira e será melhor do que chamar aos gritos.

Um entendimento final que também pode ser usado em último caso é o de permitir que a criança brinque mais meia hora se ela prometer dormir um pouco mais durante o dia. Não é indicado mudar a rotina de uma criança sem necessidade, mas pequenos ajustamentos podem ser feitos de vez em quando, para satisfazer as necessidades da criança.

Conselhos Úteis

As roupas de lã branca devem ser lavadas da seguinte maneira: depois de bem lavadas com água morna e sabão neutro, ensaguar bem e passar ainda por água com um pouco de amoníaco para clarear.

...

Bom método para se tirar as manchas de gema de ovo dos tecidos, é lavar a parte manchada em água fria e ensaguar sempre em água fria. A água quente, ao contrário, fixa mais ainda a mancha.

...

Cores adequadas são muito importantes na elegância e apurado gôsto feminino. Para que produzam o efeito necessário, ha que se observar o tipo individual de cada mulher. Por exemplo uma morena de cabelos e olhos pretos e pele côr de marfim, deve usar de preferencia o prêto, o branco e vermelho. Também todas as côres claras ou quentes, tais como cor de vinho, verde selva, oliva, tôdas as côres em pastel, especialmente o rosa, azul claro e amarelo.

Para as jovens, nada mais interessante do que êsse lindo modêlo LOVE, em lã cinza. Saia franzida toda abotoada na frente e jaqueta dentro da qual uma echarpe quadriculada. Cinto de verniz prêto. (FOTO TRANSWORLD)

Cozinha Melhor

TORTINHAS DE QUEIJO MUSARELA

São deliciosas e muito ligeiras de se preparar; acompanham bem quaisquer "menu".

6 ovos,
2 colheres de sopa de manteiga
6 queijinhos tipo musarela
1 xícara e meia de leite
1 pão de fôrma, em fatias
1 pitada de pimenta em pó
1 pitada de sal.

MANEIRA DE FAZER:

1 — Untem-se as fatias de pão com manteiga de ambos os lados. Leva-se ao fôrno por um momento para derreter a manteiga. Retira-se do fôrno e coloca-se, sôbre cada uma das fatias, uma fatia de presunto, põe-se num prato pirex e cobre-se com fatias de queijo e põe-lhe em cima coloca-se uma fatia de pão amanteigado.

2 — Batem-se os ovos com o leite, tempera-se com sal e pimenta e despeja-se sôbre as tortinhas, leva-se ao fôrno por uns 10 minutos. Se quiser colocar cada tortinha numa forminha pyrex, o efeito será melhor ao apresentá-las na hora de servir.

Ele e Elas

Meu marido é muito inteligente, gosta de leitura, de arte e outras coisas. Infelizmente estudei muito pouco e êle quase não conversa comigo. Estamos ficando cada vez mais afastados...

E isso é muito mal feito, minha senhora. Faça um esforço e veja se consegue aprender alguma coisa. Os homens geralmente esperam que suas espôsas conheçam alguma coisa de música, arte, teatro, literatura, etc., que são considerados como fazendo parte da cultura geral.

Houve mesmo uma cidade do Japão que decretou feriado o dia 15 de cada mês para que os homens pudessem tomar conta do serviço doméstico enquanto as mulheres dedicava o dia todo à elevação de seu nível cultural.

O mais importante disso tudo, e não forçar a própria natureza. Mas se esforçar um pouco. Não finja que gosta de arte, se na verdade não aprecia, do mesmo modo não o faça com a literatura e outras coisas no género. Mas procura dar algumas horas por dia, para se instruir um pouco e acompanhar seu marido. Vale a pena o esforço para garantir seu casamento. O prêmio é bem maior do que o trabalho, não acha?

HORÓSCOPO PARA AMANHÃ

CAPRICÓRNIO — De 21 de dezembro a 20 de janeiro	• Desfavorável. Suspenda temporàriamente as suas atividades comerciais.
AQUÁRIO — De 21 de janeiro a 20 de fevereiro	• Impróprio para atividades comerciais. Divirta-se.
PEIXES — De 21 de fevereiro a 20 de março	• Desfavorável. Cuidado. Fale pouco.
ARIES — De 21 de março a 20 de abril	• Favorável para realizar negócios de vulto.
TOURO — De 21 de abril a 20 de maio	• Favorável. Ponha em prática os seus planos.
GEMEOS — De 21 de maio a 20 de junho	• Ótimo para fechar negócios particulares.
CANCER — De 21 de junho a 21 de julho	• Ótimo para confiar segredos.
LEÃO — De 22 de julho a 22 de agôsto	• Desfavorável. Alguém quer trai-lo. Cuidado.
VIRGEM — De 23 de agôsto a 22 de setembro	• Desfavorável. Cuidado com desastres de avião. Não viaje.
LIBRA — De 23 de setembro a 21 de outubro	• Ótimo. Este é o seu grande dia para realizar grandes negócios.
ESCORPIÃO — De 22 de outubro a 22 de novembro	• Ótimo para novas aventuras. Cuidado com a saúde.
SAGITÁRIO — De 23 de novembro a 20 de dezembro	• Dia desfavorável. Domine os seus impulsos.

Ondas e Ondas

MARIJÔ

Têm a Palavra!

Neste mundo de Deus, não há ninguém que não tenha seu dia de macaco. Mesmo o mais sortudo dos mortais. E' bastante que urubu pouse em cima do ombro e pronto! Acabou-se! Olha o fio virando, direitinho! E ninguém vai dizer nada que não adianta!

O excelente comentarista da Continental, Benjamin Wright que o diga! No dia 15, estava daquele jeito! Macaco era com êle! (Mangalo três vêzes!)

Não vê que, logo de saída (21,10), comentando uma preliminar de basquete entre Sírio e Fluminense, no "Maracanazinho", o formoso referiu-se à juzador machucado, assim:

— ele não tem condição de jôgo, contundido

Nossa Senhora! Será que o simpatia sabe que, segundo o dicionario, "pivadeiro" é o lugar "onde se adestram cães"?

Rapaz!

Olhem, este aqui não gosta de provocar briga mas que a palavra os que jogam no "Maracanazinho"!

Que se danem!

DEU A LOUCA!

Depois disso, o Babau: Deu a louca no danadinho! Não se equilibra mais no trapezio! As 21,44, por exemplo, o tormenta dizia:

— Não vejo a sol sufrpresa

Que? Ambulancia ao molho de tomate pra um?

QUE NADA!

E pensam que, depois disso, o saltimbancozinho ensaiou? que nada! Tocou pra frente, falando desta forma:

— o Canto do Rio e o Flamengo ou, aliás, o Canto do Rio de o Flamengo

que gracinha!

OREMOS!...

E logo em seguida, mergulhou falando desta maneira:

— e ainda acham que na Lata do recado no Rio

Pois — Missa ao molho de caju, daqui a sete dias! Oremos.

TARDE DE MAIS!...

No dia 13, exatamente as 20,17, na TV Tupi o beleza ao Cantor Teodoro ia com a descarga aberta! Estava contando. Isso gosto ver o danadinho e sua classe! De repente, mergulhou, falando assim:

— atendendo ao pedido de

Depois, bem que tentou corrigir pra "devinação". Tarde de mais! Estava que nem pinto pelado que cai no meio e quebrou uma perna! Ela! Cadela pra um!

ACABOU-SE!

Mas isso sendo só as 20,25, o diabinho deu o mergulho para a eternidade, falando deste modo:

— o senhor encontrara a

Cruzes! Cacasa! Pronto! Acabou-se o que era doce.

SALVE!...

No mesmo dia, as 20,28 ainda na TV Tupi o correto J. Silvestre falava deste jeito:

— Vamos à segunda parte de pergunta

Epa! Salve o dadazinho!

* * *

Discutamos e gostemos (Dia 16): Interpretação da novela "Mais perto de Deus" (Nacional). Críticas e sugestões" (Metropolitana). Cruzeiro musical (Mundial). Dia 15: Estreia de basquete (Continental).

Carminha Mascarenhas, (na foto) Gilda de Barros e Norma Suely, cantoras da Rádio Nacional e candidatas a "Rainha dos Músicos" de 1956 na eleição que o Sindicato dos Músicos Profissionais vem realizando, tem trabalhado para obter excelente votação na segunda apuração, a verificar-se no proximo dia 16. Disputam o titulo, ainda, Mary Gonçalves, Ruth Amaral Silvia Teles, Miriam Marques e Geni Martins. Na primeira apuração, Geni Martins teve 10 mil votos, Carminha 2 500 e Gilda 1 600

DISSE-ME-DISSE

Departamento Musical da PRA-2

O jornalista Celso Brant, diretor da Rádio Ministério da Educação, acaba de convidar o maestro Cláudio Santoro para organizar o Departamento Musical da PRA-2, convite que foi aceito.

O maestro Cláudio Santoro, dos nomes mais conhecidos e ilustres da música brasileira, está também encarregado de organizar a Orquestra Sinfonica da Rádio Ministério da Educação.

Mulheres Inesqueciveis

Numa produção da escritora Iris Carvalho de Mendonça a Radio Ministerio da Educação leva aos seus ouvintes todas as terças-feiras a partir de 18 horas um programa dedicado à mulher brasileira "Mulheres inesqueciveis".

Nicete Bruno

Hoje, sábado, nesta e na proxima de Nicete Bruno no "Teatro de Comedias Imperial das ondas".

A peça escolhida será o grande sucesso mundial "O filho" e que tem por heroina Nicete interpretando no Teatro de Bolso "Ingenuo Até Certo Ponto" de Hugh Robert.

A Volta do Programa

O programa "Qual é numa dessas mulher?", produzido por Heloisa Tinoco e que merece elogios pela sua alta nivel cultural e educativo, volta a ser apresentado pela Radio Tupi a partir do dia 1 de setembro sob novo patrocinio. O animador do programa será Aretton Penapetro.

Estreia de Tito Guizar

No dia 31 do corrente realizará na Radio Tupi o famoso mexicano Tito Guizar, que virá realizar uma temporada inclusive apresentações no cinema. O Tito Guizar estará ao microfone da PRG-3 às terças e quartas-feiras às 8h 20m; horas e às sextas-feiras às 21,30 horas.

"Festa Paulo Porto"

No dia 8 de setembro próximo Paulo Porto, gala da Emissora Nacional de Radio e televisão, levará uma festa artistica que será transmitida ao extrangeiro da para ouvintes da PRA-2, durante a "Hora da Chacrinha". A "Festa Paulo Porto" terá quatro horas e meia de duração e dela participarão astros" e "estrelas" das Emissoras de outras emissoras.

Com Oscarito, Dercy, Mesquitinha, Heloisa Helena, Brandão Filho e Terezinha Nascimento no seu principal papel, a Radio Nacional lançará "O Vendedor de Mosaicos", relato policial de Alvaro Aguiar. "O Vendedor de Mosaicos" será ao ar, de segunda a sexta-feira, no horario das 8,25.

O programa de Almirante "Recordando o Folclore", que a Radio Nacional apresenta às quartas-feiras, no horario das 20,30 horas, está sendo reprisado pela emissora PRE-8, às terças-feiras, na hora de 11,30.

A "Dança da Vassourada", célebre peça de Mesquitinha Carioca, estará em cartaz na audição do "Grande Teatro De Milhões", que a Rádio Nacional apresenta na proxima terça-feira, as 22,10 horas. Adaptação de Dias Gomes. Interpretação dos nomes mais valiosos do elenco radiofonico dirigido por Floriano Faissal.

Palestra do Maestro Joan Emilio Martini

A Rádio Ministerio da Educação apresentará, na proxima segunda-feira, às 21 horas, diretamente do Auditório do Palácio da Educação, uma conferência do professor Juan Emilio Martini, regente da Orquestra do Teatro Colon, de Buenos Aires, sôbre o tema: "Aspectos do Teatro Lirico na America do Sul".

Esta conferência será acompanhada de uma parte musical, com a apresentação dos cantores Maria Sá Earp, Lia Salgado, Nego Pacheco e Paulo Fortes.

Apresentação e franca.

Bolsa do RADIO

NÃO PERCAM

Hoje:

Radio Municipal — Concerto Brasileiro (20,30).

M. Educação — Pedro Camilleiro (20,45).

Radio Eldorado — Fantasias ao piano (20,30).

Radio Tupi — Dorival Caymmi (20,45).

Mayrink Veiga — Musica para dançar (20,30).

Emissora Metropolitana — Jornal noturno (20,00).

TV Tupi — Teatro de Comedia — Imperatriz dos Seios (22,00).

Radio Nacional — Grandes concertos Brahms (22,15).

Radio Globo — Clube do Lar (22,00).

Radio Copacabana — Orquestra Tommy Dorsey (22,00).

TV Rio — Teatro da alegria (21,00).

Radio Guanabara — Italia canta (20,00).

J. Brasil — Tarde Verde (Jardim).

Amanhã:

Radio Mundial — Pescando estrelas (20,00).

Radio Nacional — Ondas musicais (22,10).

M. Educação — Vesperal sinfonica (16,15).

TV Tupi — Transmissão esportiva (17,00).

Mayrink Veiga — Programa Luiz Vassalo (12,00).

Radio Tupi — Caleidoscopio (12,00).

Radio Eldorado — Canções em moda (19,30).

TV Rio — Teatro de Variedades Moinho de Ouro (20,00).

Radio Guanabara — Concertos populares (18,30).

J. Brasil — Repertorio de todo mundo (22,00).

Emissora Continental — Boletim esportivo (15,15).

Emissora Metropolitana — Jantar dançante (19,00).

PODEM OUVIR

Hoje:

M. Educação — Sonata ao luar (23,01).

Radio Tupi — Grande Teatro Rodolfo Mayer (20,30).

Radio Mundial — Musical Copacabana (22,45).

TV-Tupi — Encontro entre amigos (21,45).

Mayrink Veiga — Programa Carlos Henrique (12,00).

Radio Nacional — Programa Cesar de Alencar (13,00).

Radio Guanabara — Noite dançante (22,30).

Radio Copacabana — Radio Rio Ouvidoria (21,00).

Amanhã:

Radio Municipal — Cantata de Natal (20,00).

Radio Nacional — Noite sertaneja (22,00).

Mayrink Veiga — Dominó (22,00).

Radio Tupi — Clube do Lar (22,00).

PROGRAMAS INFANTIS

Para amanhã:

TV Tupi — Clube do Lar (13,00).

Radio Mauá — Programa Silvio Luna (manhã).

Segunda-feira:

Radio Tupi — Nova hora infantil (18,30).

Roquete Pinto — Radio Escola (9,15, 13,30 e 18,15).

M. Educação — Recreio da alegria (17,00).

Emissora Metropolitana — Clube do Tio (11,00).

Radio Mundial — Nau Capitania (8,15).

TV Tupi — Historias de Lucia (18,00). Teatro de Lucia (19,00).

Programas Femininos

Para amanhã:

Radio Tamoio — Sua amiga Sylvia (11,05).

Mayrink Veiga — Sem farol (18,30).

Radio Nacional — Revista feminina (13,30). Boa tarde, madame (15,15).

Roquete Pinto — Hora do lar (10,00).

Para domingo:

Programas Evangélicos

Radio Tamoio — Voz da Cruz (20,15). Voz das Assembleias de Deus (22,05).

Radio Tupi — Meditação Cristã (7,45). Reporter Evangelico (7,30). Desfile de Coros (7,10). Mensagem da Cruz (8,15). Voz da Profecia (8,30). Voz Evangelica do Brasil (22,00).

Para segunda-feira:

Mayrink Veiga — Batista em marcha (18,30).

Radio Copacabana — Escola Biblica do Ar (18,00). A patria de Cristo (20,00).

Radio Tupi — Meditação Cristã (8,00). Reporter Evangelico (8,05).

TEATROS

HOJE AS 16, AS 20,20 E 22,20 HORAS

SÓ 2 SEMANAS

HOJE AS 16 AS 20 E 22 HORAS

No TEATRO GINASTICO

AV. GRAÇA ARANHA 187
RESERVAS: 42-4521

HOJE AS 16, AS 20 E 22,30 HORAS

"A CASA DE CHA' DO LUAR DE AGOSTO"

De JOHN PATRICK — Trad. M. da Silva e P. Alvim
com ITALO ROSSI, MILTON MORAES, FREGOENTE, EUGENIO KUSNET, SERGIO BRITO, OSCAR FELIPE, MARIA HELENA, CELIA BIAR, NATALIA TINBERG, MAURO MENDONÇA — Direção de MAURICE VANEAU

TEATRO BRASILEIRO DE COMEDIA

HOJE AS 16 AS 20 E 22 HORAS

TEATRO COPACABANA

Reservas: Tel. 57-1818 — Ramal Teatro

OS ARTISTAS UNIDOS apresentam em

2.° MÊS DE SUCESSO

o mais divertido comedia do ano!!!

"ACONTECEU NAQUELA NOITE"

(Tapage Nocturne) de Marc Gilbert Sauvajon
Direção de GRAÇA MELO — Tradução de LAURA SUAREZ
Cenarios de BENET DOMINGO — Modelos de ETAM
HOJE VESP. AS 16 HS. E A NOITE AS 20 E 22,15 HS.

6 MESES DE SUCESSO! no João Caetano
O PUBLICO EXIGIU E A REVISTA CONTINUA!
SILVA FILHO - SIWA
PEDRO DIAS
MODESTO DE SOUZA
OS CANGACEIROS
AGORA A COISA VAI
HOJE AS 16 AS 20 E 22 HORAS
DEFINITIVAMENTE ATE' DIA 2 DE SETEMBRO

Ronda dos DISCOS — PAULO MEDEIROS

COINCIDÊNCIA

Como já foi noticiado, Carlos Augusto transferiu-se da Sinter para a Polydor. Como já foi igualmente noticiado, Nazareno de Brito é o diretor artistico da Polydor Rio.

A coincidência no caso é que entre as oito músicas que Carlos Augusto vai gravar no seu primeiro LP para a nova fabrica, três ou quatro são da autoria de Nazareno de Brito...

Portugal

"Canção de mar" de Ferez Trindade e "Poeira de Beira" do filme "Os amantes do Tejo" que vemos dentro de alguns dias, tendo no outra face a marchinha de Raul Portela, Rafaela Carlos e Chianca de Garcia, formam o último disco de Oliveira de Carvalho para a Copacabana.

Um bom disco para os apaixonados do genero.

Um Sozinho

Ha o Trio Nagô que todos conhecem e admiram. Excelentemente entra mais um trio, e que deve espantar prodigiosamente a um ex-fotogrado meu conterrâneo, pois trio é composto por três pessoas.

Acontece no entanto que nesse disco da Todamerica faltam dois, ou melhor, só um assobio do Trio Nagô ora e o Espantalhos lançando seu primeiro disco como solista.

"Louco da vida", batuque de Graça Batista e Alvaro Castello e "Cena gamenha", samba de Alberto Ribeiro, formam a primeira bolacha de Espantalhos.

Uma boa estréia

Sucesso

Temos em mãos mais uma gravação de sucesso internacional de Demétrio Ortiz e Zuleima Mirkin, em versão de Juracy Rego. "Recordações de Y-acorã", em gravação da dupla paulista Cascatinha e Inhana na Todamerica.

No outro face vamos encontrar a guarânia — cuidado revisão para que não saia guarânia! A "Noite do Paraguay", de Samuel Aguaro e Pedro Jose Carles, em versão de Nogueira Santos.

Marilena Cairo

"Eu não conhecia a saudade", samba de Goya e "Fita meus olhos", de Peterpan, formam as duas musicas do mais novo disco de Marilena Cairo, desta feita na Copacabana.

Os acompanhamentos são de orquestra.

Sociais

ANIVERSARIO

Transcorre hoje o aniversario da jovem Elisabete, prendada filha do casal Adamtino-Fausta M. Lima. Por este motivo os pais de Elisabete oferecerão em sua residencia um "cocktail" as pessoas de seus relações.

PEROLAS CULTIVADAS
Colares de Perolas e Perolas Soltas, grande sortimento importação direta, a preços baratos. Avenida Rio Branco, 173 — 4.° andar.

Taunos 52/53
EM ESTADO DE NOVO
Rádio, Banda Branca — Base 240.000.00
RUA SARAPUY, 17 — Largo dos Leões

CARLOS RENATO e LEDA RAU APRESENTAM

Luzes da CIDADE

Matta, Maria Carmen Lima, Maria Luisa Tavares e, ainda, o senhor Sergio Tavares A FESTA DE MARILIA MACHADO — Em sua residencia, no Tijuca, nosso amigo Marilia festejou seu 18.° aniversario oferecendo uma jantinha aos amigos. A Rolleiflex de Luiz Santos fixou o flagrante acima. Vemos, em companhia de Wilma Araujo, "miss" Acre de 56 e do nosso companheiro Wilson Heider, os seguintes "convivas": Norah Brandão, Lucrecia Magalhães

não passe adiante

Lotação

Na esquina da Rua São Francisco com Avenida Maracanãzinho a sra. Osvaldo Cardoso relegarão como sempre aquele cafezinho com sacarina de manhã. Depois do sol e cafezinho de tarde estarão lá. Vão ver o jogo não pagam nada.

Trio Atômico

Na festa da sra. Marilia Machado Da Silva, ela oficializa os noivados Norah Brandão, Maria Lucia Tavares e Maria Lucia Gonçalves. Todos assistirão dançar com os "Namorados".

Mais Aliancas

Vai haver outro casamento de estudantes de medicina na Praia Vermelha. Mais dois casais juntam os corações. São eles: Moisés Para-Leite Durante e Sidia Botelho Nunes. Boa sorte.

DESFILE

Da parte do diretor social do Circulo Militar da Vila recebemos o seguinte convite: "A Diretoria do C. M. V. tem a honra de convidar V. Exa. e Exma. Familia para a reunião dançante com desfile de modas, que terá realizar em sua sede no proximo dia 18 das 22 as 03,00 horas. Entre outras 1 moças, participará do desfile a nossa companheira Leda Rau que apresentará dois modelos: 1.° — Vestido de Passeio, modêlo "Primavera"; 2.° — vestido de baile, modêlo "Noite de Gala". Eis as demais moças que tomarão parte na parada de elegancia, figuram as seguintes senhoritas: Cilda, Yolany, Esmeralda, Zelia Lucia, Marilia, Loani, Luisa, Gracie, Maria, Norma, Alice, Marcia e Léda Rau. "Miss" Distrito Federal" desfilará ainda com o conjunto "Noite Feliz", criação da Casa Pedro.

Duas Hipoteses

QUIS o destino que o seu primeiro amor fosse uma desilusão. Você tinha, na época, 16 anos, saira, há pouco, de um colegio interno, e trazia para a vida uma sede de carinho docemente infinita. Pois bem. Um dia, no onibus, você viu um rapaz, nem feio, nem bonito; comum, imediatamente, porém, sentiu, com desesperada, com profetica certeza, que se apaixonara por êle. Houve um flerte, que criou entre vocês o primeiro e delicioso vinculo. Acontece que o desconhecido morava na mesma rua e, por isso, foi facilimo revê-lo. Três ou quatro dias depois, vocês já se encontravam. Tudo, nele, a surpreendia e encantava. Sem experiência da vida e dos homens, você tinha uma admiração fácil e ardente. E que grande momento foi o primeiro beijo! A vida tornou-se para você de uma doçura sem igual. Por vêzes, na sua apaixonada meditação, costumava pensar: "Como se pode ser tão feliz?" Em cada momento sentia ainda, do romance, para você era uma delicia o segredo, o mistério. Se fosse possivel, você guardaria, para si, sempre, o segredo do seu amor, você o esconderia de todo e de todos. Uma tarde, porém, ao regressar de um dos encontros, sua mãe a esperava. E ela disse calma mas objetivamente: "Sei de tudo". E continuou dizendo que o rapaz não prestava, não servia. Atonita, você perguntou por que. Veio, então a explicação: o moço bebia, jogava, era farrista. Você titubeou. Acabou, porém, prometendo que desmancharia tudo. E, nessa noite, conheceu o gosto de sua primeira lagrima de amor. Mas cumpriu a promessa. Fugiu do rapaz. Ele insistiu e você explicou o motivo, sem uma palavra, sem um gesto, êle concordou e disse adeus. Dias depois, você conheceu um outro que lhe foi por constante, numa festa. E êle passou a frequentar a sua casa, com mais e mais assiduidade, evidentes as suas intenções. Era mais sociavel que o anterior e, além disso, parecia isento de defeitos ou pelo menos, defeitos graves. A opinião de sua familia foi favoravel. Todos, sem exceção, passaram a admirar o rapaz que era considerado um "grande partido". Ao dias, com todo o peso de suas esplendidas virtudes, o rapaz propos casamento a você. Então, aconteceu o seguinte: naquele momento, você sentiu que não o amava. Por esse motivo, pediu tempo para pensar. Agora, depois de admitir que o segundo é muito melhor, confessa que ainda gosta do primeiro.

Minha amiga, se você gosta do primeiro, creia que, no seu caso, o pior partido é o melhor e deve merecer as suas preferencias. Dizem que ele não presta. Mas raciocinio não presta como, se inspira o seu amor? se tem a sua ternura? Concordo que o outro seja uma criatura formidavel. Mas falta-lhe o principal ou seja o seu carinho. Figuremos a hipotese de seu casamento com o segundo. Que futuro poderia ter um casamento que começa sem uma base amorosa? O amor poderá vir depois. De acordo. Mas isto é uma simples hipotese e eu pergunto: vale a pena arriscar a sua vida a sua felicidade por uma hipotese? Digamos que o primeiro realmente não preste. Mas se não presta bem pode prestar amanhã. Diga você que isto também é uma hipotese. Mas quando ha amor, vale a pena arriscar. Casar sem amor é fazer trapaça consigo mesma e com o marido.

Jogo MAGICO

Atletica Carioca

Hoje, com Dicró, no programa das 22 horas, teremos um jogo interessante pela sua grande rivalidade. Rio e Fortuna, candidatos ao título de "Rainha da Primavera". Na segunda-feira, as mesmas horas, a grande batalha entre Minerva e Atletica Carioca.

Minerva

Para amanhã, o animado quadro automovel da R. Branca promete mais uma Noite Dançante.

Benfica

Para amanhã, o grande Clube de Vasco da Gama promete uma grande festa em sua sede. Haverá um grande programa dançante, com Chacrinha e sua orquestra. Inicio às 16 horas. Amanhã, também, apresentando o programa social o Jorge Ramos.

Riachuelo

O Diretor social do Rio, que ha pouco completou mais uma grande vitoria, promete para amanhã mais uma noite dançante, com Chacrinha e sua Orquestra. O inicio está marcado para as 20 horas.

S C Garnier

Tijuca

Para amanhã o grande Clube da Tijuca promete uma noite dançante, com Chacrinha e sua orquestra. Inicio às 16 horas. Amanhã, também, apresentando o programa social o Jorge Ramos.

Vitoria T. C

Amanhã, no clube da Rua Pôrto Alegre haverá mais uma domingueira dançante, com Chacrinha e sua Orquestra. O inicio está marcado para as 20 horas.

ONDE VAMOS

Hoje a noite o equipe de LUZES DA CIDADE visitará os seguintes clubes: A. Atletica Carioca; Grajau Tenis Clube; Riachuelo T. C.; Rocha Miranda A. C. e finalmente, Circulo Militar da Vila, onde será realizado um desfile de modas. Da parada de elegância, participará nossa companheira Leda Rau. Amanhã, a secção LUZES DA CIDADE estará desmembrada. Enquanto Ledinha visitará o balneario de Jacarepaguá, em Niteroi, Carlos Renato, Wilma Araujo, "Miss" Acre de 56, Sergio Marques, Wilson Heider e o fotografo Luis Santos estarão na sede do Botafogo Country Clube atendendo o convite do nosso amigo Iuvenal Bittencourt.

AMERICA — A Senhorita Rosalv da Silva Guimarães Aparece Com o Sr. Luis Heleno Barros. (Foto L. Santos)

CONTINUA O DRAMA DO BOTAFOGO

"PRECISAMOS GANHAR A BATALHA DE AMANHÃ..."

Grande Expectativa Entre os Botafoguenses — Zezé Moreira Ainda Não Sabe Qual o Time Que Jogará Contra a Portuguêsa — Difícil Qualquer Alteração na Retaguarda — Pampolini e Domício Estão, Porém, de Sobreaviso — Tôdas as Atenções do Treinador Concentradas no Ataque — Necessita o Alvinegro do Estímulo de Sua Torcida

E grande a expectativa reinante nos arraiais botafoguenses nestas horas que antecedem a peleja com a Portuguêsa, em Campos Sales. Depois do revés sofrido contra o Fluminense, quando a equipe de General Severiano — apesar de tôda sua categoria — atuou sofrivelmente, decepcionando dirigentes e adeptos, existe uma grande curiosidade, não só por parte da torcida como da própria imprensa a respeito das providências que a direção técnica do grêmio da Estrêla Solitária tomou no sentido de dar novas diretrizes ao departamento que superintende o futebol profissional.

Ontem, pela manhã, Zezé dirigiu o apronto para o cotejo da quarta rodada e os botafoguenses estão concentrados nas dependências do estádio, aguardando o momento de seguirem para o local do "match".

Continuam os "players" alvinegros cercados das atenções e do apoio moral de que tanto necessitam nesta altura dos acontecimentos, enquanto a diretoria espera uma ampla reabilitação do quadro, mesmo sabendo que o adversário não apresenta muito perigo.

E uma satisfação que o "onze" está no dever de dar aos associados e adeptos do "Glorioso", ansiosamente aguardada pela diretoria do Botafogo.

Ainda Não Está Escalado o Quadro

Após o exercício conjuntivo de ontem procuramos colhêr as impressões do treinador Zezé Moreira. O técnico alvinegro adiantou à reportagem que está plenamente satisfeito e muito à vontade, porque sente-se mais do que nunca prestigiado pelos elementos que de fato desfrutam de prestígio no clube e são responsáveis pelos destinos do Botafogo. Desejando corresponder a esta confiança, Zezé tem feito um trabalho psicológico junto aos seus pupilos, que sofreram esta semana um grande abalo com os ataques desfechados contra o time e seu treinador, e tem certeza de que os mesmos saberão corresponder ao crédito de confiança que o Dr. Ademar Bebiano e demais dirigentes deram ao treinador e ao plantel.

Argüido sôbre a constituição do quadro, Zeze informou à reportagem que não tem ainda uma idéia fixa a respeito de como deverá atuar a equipe alvinegra.

"Todavia — acrescentou o "coach", a retaguarda continua merecendo tôda a confiança. Como, porém, Tomé e Bauer não se apresentam muito bem, fisicamente, tenho de sobreaviso Pampolini e Domício que poderão entrar no quadro amanhã. Reside no ataque o X do problema, mas espero depois da revisão médica que será realizada amanhã, pela manhã, dar a melhor formação ao quinteto".

Garrincha, Didi e Paulinho têm suas posições asseguradas, restando o outro meia e o ponteiro-canhoto que só serão conhecidos às 10 horas de domingo.

A Possivel Equipe

Tudo indica que Zezé colocará em campo o seguinte quadro para dar combate aos lusos cariocas:

Amaury, Tomé ou Domício e Nilton Santos; Orlando Maia, Bob e Bauer ou Pampolini; Garrincha, Didi, Paulinho, Wilson ou Alarcon e Hélio.

CAMPEÕES AMERICANOS EM VISITA A "ULTIMA HORA" — Os astros de Campos Sales, com Edson, Canario, Agnelo, etc, na frente, vieram visitar os amigos de ULTIMA HORA antes de ir para a concentração. Aqui aparecem na companhia dos nossos redatores Nelson Rodrigues e Geraldo Escobar

Taça Herbert Moses

Concurso de Palpites do DIE

ALBERT LAURENCE — Flamengo, 3 x 1: América, 2 x 1: Vasco, 4 x 1: Botafogo 2 x 1: Bonsucesso: 8 x 1 e Fluminense, 2 : 1.

GERALDO ESCOBAR — Flamengo, 3 x 1: América, 3 x 2: Vasco, 2 x 0: Botafogo, 1 x 0: Fluminense, 4 x 1 e Bonsucesso, 3 x 0.

DUARTE GRALHEIRO — Flamengo 3 x 1: América 2 x 2: Vasco, 4 x 0: Fluminense, 2 x 1: Bonsucesso, 3 x 1 e Botafogo, 3 x 0.

APARICIO PIRES — Flamengo, 2 x 1: América, 2 x 2: Vasco, 3 x 1: Botafogo 3 x 2: Fluminense, 2 x 1 e Bonsucesso, 3 x 2.

MILTON PINHEIRO — Flamengo, 3 x 2: América, 2 x 1: Vasco, 2 x 1: Botafogo, 2 x 0: Fluminense 1 x 0 e Bonsucesso, 3 x 2.

CANÔR SIMÕES COELHO — Flamengo, 4 x 0: América, 1 x 1: Vasco, 3 x 0: Fluminense, 2 x 0: Bonsucesso, 1 x 0 e Botafogo, 5 x 0.

FLAVIO PAIVA — Flamengo, 1 x 1: Bangu, 4 x 2: Vasco, 3 x 0: Botafogo, 3 x 0: Fluminense, 3 x 1 e Bonsucesso, 3 x 1.

NO ITANHANGA' GOLF CLUB

MEDALHA MENSAL — Sábado passado foi disputada a Medalha Mensal, como habitualmente, em duas classes com "handicaps" de 0 a 12 e de 13 a 24. Na primeira classe venceu R. Peterson e na segunda D. J. Robertson.

Peterson é um excelente golfista e enquanto não tenha praticado muito ultimamente, ganhou a medalha de Carlos Borges, segundo colocado.

TACA RIO MAGAZINE — Os jogos para esta Taça tiveram lugar domingo último. Compareceram muitos jogadores do Gávea e foi uma bela competição de duplas-mistas com cerca de quatorze pares, extremamente aguerridos.

A final foi ganha pela dupla Doris Junqueira-H. V. Lage. Doris está em franco progresso, sendo uma das mais promissoras golfistas do Brasil.

Para quinta-feira próxima a ADDO DO BRASIL ofereceu lindas medalhas de ouro e prata para os vencedores.

"REPÓRTER ULTIMA HORA" TELEFONE: 43-2241

PROGRAMA de AMANHÃ

BARBADA DO DIA: JET BEAT

1.º PAREO — 1.400 Metros — Recorde: QUEJIDO 83"1/ Prêmios: Cr$ 65.000,00, 19.500,00, 9.750,00 — Largada às 13,50 Hora

	ANIMAIS	Kg.	St.	Ct.	JOQUEIS	POSSIBILIDADES	Treinadores	Últ. performances	Dist.	Tempo Pro.
1—1	Richmond	56	5	25	J. Portilho	Seu exercício foi ótimo. P. vencer	E. Freitas	3.º p. Bill	1400	90 2/5
2	Jerônimo	56	6	80	L. Diaz	Pouco deverá pretender. Difícil	A. Morales	4.º p. Tino	1200	75 4/5
2—3	Tio Luiz	56	2	30	D. Moreira	Apresentou melhoras e c. vencer	G. Feijó	6.º p. Bill	1400	90 2/5
4	Histórico	56	1	80	J. Baffica	Fraco para o tropel. Não gostamos	W. Costa	8.º p. Desplante	1000	60 1/5
3—5	Blasé	56	3	35	D. P. Silva	Na grama rende mais. Boa poule	P. Gusso F.º	4.º p. Bill	1400	90 2/5
6	Gable	56	7	80	U. Cunha	Fraco para o tropel. Difícil	B. Carvalho	4.º p. Desplante	1000	60 1/5
7	Locatário	56	10	60	P. Labre	Venceu muito bem e tem chance	A. Feijó	1.º p. Rei Momo	1300	83 1/5
4—8	Ijossé	56	9	50	B. Marinho	Bastante exercitado. Cuidado pois	F. Schneider	8.º p. Conde	1200	82 1/5
9	Dimanche	56	4	30	J. Marchant	Estava aguardando a reiva. Daí...	Rostworoski	Idem	Estreante	— —
"	Depêche Toi	56	8	30	F. Irigoyen	Regula com o companheiro. Olho	Idem		Estreante	— —

Nosso palpite: RICHMOND — Seu exercício foi bom e deverá vitoriar-se | *Inimigo: DIMANCHE — Estava aguardando a grama e contam vencer* | *Surprêsa: TIO LUIZ — Volta muito bem e tem grande chance na carreira*

2.º PAREO — 1.200 Metros — Recorde: CELEIRO 71"3/5 — Prêmios: Cr$ 65.00000, 19.500,00, 9.750,00 — Largada às 14,15 Hora

1—1	Tino	56	7	25	J. Marchant	Em soberba forma. Pode vencer	G. Costa	2.º p. Lorient	1500	96
"	Tento	56	4	25	U. Cunha	O companheiro está melhor. Daí...	C. Canal	3.º p. Desplante	1300	80 4/5
2—2	Centauro	56	2	40	F. Irigoyen	Pouca distância. Mesmo assim...	L. Ferreira	5.º p. Lorient	1500	96
3	Bill	56	3	35	E. Castilho	Em soberba forma. Pode repetir	M. Canejo	1.º p. Rimbaud	1400	90 2/5
3—4	Tribunal	56	6	40	B. Marinho	Ainda não disse pra que veio	C. Souza	7.º p. Lorient	1500	96
5	Equivoco	52	1		N/corre	Não correrá	E. Camolda	10.º p. Bill	1400	90 2/5
1—6	Monte Polar	56	5	30	L. Diaz	Reaparece em turma do seu agrado	G. Feijo	11.º p. Raffles	1200	74 2/5
"	Ventanero	56	8	30	J. Portilho	O companheiro é melhor. Azar	Idem	6.º p. Lorient	1500	96

Nosso palpite: TINO — O seu estado é o melhor possível e deverá ganhar | *Inimigo: MONTE POLAR — Reapareceu bem preparado e é artigo de fé B. poule* | *Surprêsa: BILL — Bastante veloz e ultimamente "reprisando". Pode repetir*

3.º PAREO — 1.200 Metros — Recorde: CELEIRO 71"3 5 — Prêmios: Cr$ 65.000,00, 19.500,00, 9.750,00 — Largada às 14,10 Hora

1—1	Jet Beat	55	7	10	N. Garcia	Pelo que correu não deverá perder	O. Lopes	2.º p. Commodore	1400	88 4/5
2	Fio de Ouro	55	11	50	G. Almeida	Fraco para o tropel. Só como azar	W. Costa	5.º p. B. Enemy	1300	83 4/5
3	Chileno	55	12	60	O. Moura	Cedo ainda. Não acreditamos	A. Morales	Estreante	—	—
2—4	White Face	55	2	30	J. Ramos	Bastante exercitado. Tem chance	L. Ferreira	Estreante	—	—
5	Fogareiro	55	9	50	J. Baffica	Estão levando de "barbada". Será?	J. Alvarez	Estreante	—	—
6	Epsom	55	5	60	J. Portilho	Apresentou melhoras. Ótimo azar	C. Ferreira	5.º p. Chanlant	1000	85
3—7	Banjo	55	10	25	E. Castilho	Um filho de Manguari. Apurado	C. Ferreira	Estreante	—	—
8	Ibanez	55	1	50	H. Rocha	Anda bem e gosta do percurso	W. Oliveira	4.º p. Malvinero	1600	101 2/5
9	Peter Pan	55	8	60	J. Marchant	Fraco para o tropel. Difícil	F. Schneider	8.º p. Commodore	1400	88 4/5
4—10	Aragagne	55	3	45	D. P. Silva	Demonstrou ser veloz. Boa poule	P. Gusso F.º	Estreante	—	—
11	Marciano	55	4	60	U. Cunha	Cedo ainda para êste. Daí.	P. Morgado	Estreante	—	—
12	Caballero	55	6	80	J. Ramos	Pouco progrediu. Como azar serve	C. Torres	6.º p. Malvinero	1600	101 2/5

Nosso palpite: JET BEAT — Conjo. firmando a última não deve perder | *Inimigo: BANJO — Bom corredor êste filho de Manguari. Pode vencer.* | *Surprêsa: WHITE FACE — Pouco exercício, "Artigo de fé" Daí*

4.º PAREO — 1.400 Metros — Recorde: QUEJIDO 83" 1/5 — Prêmios: Cr$ 50.00000, 15.000,00, 7.500,00 — Largada às 15,10 Hora

1—1	Cannabis	54	7	25	A. Portilho	Melhorou bastante e contam vencer	R. Cruz	2.º p. Nassau	1500	95 2/5
2	Pimpolho	54	6	20	E. Castilho	Em soberba forma. Deve vencer	S. D'Amore	4.º p. Nassau	1500	95 2/5
3—3	Farniente	56	6	60	P. Tavares	Na relva sua chance é pouca	L. Ferreira	1.º p. Tripoli	1400	90
4	Escalet	54	3	50	G. Almeida	Outro que preferiria a areia	G. Morgado	3.º p. Scollops	1500	81 2/5
3—5	Dourados	56	5	50	L. Diaz	Seu estádio é bom. Azar. Viável	A. Cardoso	8.º p. Cannabis	1600	100 2/5
6	Regalo	56	4	30	J. Marchant	Ainda não acertaram com êste	C. Cabral	3.º p. Nassau	1500	95 2/5
7	Banki	54	9	50	A. Reis	Venceu bem e tem chance p. repetir	R. Freitas	1.º p. Regio	2000	12
1—8	Nassau	56	2	60	U. Cunha	Na relva não acreditamos. Daí	E. Coutinho	1.º p. Cannabis	1500	95 2/5
9	Tripoli	52	10	50	F. Irigoyen	Vai leve e no percurso do seu agrado	M. Salles	6.º p. Cannabis	1600	100 2/5
"	Nick	52	1	50	J. Baffica	Regula com o companheiro. Daí...	Idem	6.º p. Scollops	1300	82 1/5

Nosso palpite: PIMPOLHO — Bom corredor na pista de grama. Deve Vencer | *Inimigo: CAMABIS — Seu estado e bom e poderá derrotar nosso preferido* | *Surprêsa: REGALO — Ainda não acertaram com êste. Mesmo amanz é inimigo*

5.º PAREO — 2.400 Metros — Recorde: QUASI 146" — Prêmios Cr$ 500.000,00, 90.000,00, 40.000,00 — Largada às 15 Hora

1—1	Mangangá	59	5	15	B. Castro	E a fôrça da carreira. Deve ganhar	B. Callejas	4.º p. Tatam	3000	192 2/5
2—2	L'Inconnu	56	6	35	E. Castilho	Bastante preparado. Tem chance	M. Souza	1.º p. Cidi	2400	156 1/5
3—3	Cadi	59	3	40	A. Portilho	Seu exercício foi bom. No placé...	L. Ferreira	2.º p. L'Inconnu	2400	156 1/5
4	High Ball	59	4	40	L. Diaz	Apenas regular. Como azar serve	M. Gil	5.º p. Rex	1400	88 2/5
4—5	Diretor	59	1	50	J. Portilho	Apresentou melhoras. Azar viável	H. Souza	3.º p. L'Inconnu	2400	156 1/5
6	Cedro	56	2	100	J. Marchant	Verbo encher. Não está no páreo	M. Salles	6.º p. L'Inconnu	2400	156 1/5

Nosso palpite: MANGANGÁ — Apanhou um páreo fraco e deverá vencer. | *Inimigo: L'INCONNU — Bastante preparado desta feita e poderá assustar* | *Surprêsa: CADI — Bom corredor na grama leve e tem chance na carreira*

6.º PAREO — 1.000 Metros — Recorde: ROYAL GAME 56"4/5 — Prêmios Cr$ 70.000,00 21.000,00, 10.500,00 — Largada às 16,10 Hora

1—1	Nauta	59	1	40	A. Portilho	Corre bem na relva. Grande chance	M. Salles	3.º p. Jasmino	1500	96 2/5
2	Bongiorno	59	7	60	E. Castilho	Bom corredor na grama. Azar	O. Reis	5.º p. Portalo	1500	94 4/5
2—3	Tiradigo	55	3	25	F. Irigoyen	Possui soberbo trabalho. P. vencer	G. Feijó	4.º p. Jasmino	1500	96 2/5
4	Ruthrosa	57	4	80	J. Ramos	Pouco deverá pretender. Difícil	W. Costa	6.º p. Cinamomo	1000	61
3—5	Brachetto	55	2	35	R. Garcia	Bem no percurso. Poderá ganhar	Alv. Rosa	1.º p. Siluriano	1000	62 1/5
6	Bonarmeno	55	5	30	D. Moreira	É bastante veloz e levam de barbada	P. Silva	6.º p. Jasmino	1500	96 2/5
4—7	Jamaraty	55	8	60	L. Diaz	A outra não valeu. Deve correr mais	G. Morgado	5.º p. Jasmino	1500	96 2/5
8	Furacão	55	4	100	U. Cunha	Apenas regular. Como azar serve	R. Freitas	3.º p. Cinamomo	1000	61
"	Fanfarrão	55	8	100	N. C. Pereira	Fraco para o tropel. Não gostamos	Idem	3.º p. Manet	1400	88

Nosso palpite: TIRADOGO — Em imperável forma e dificilmente seja derrotado | *Inimigo: ROMARNEIRO — Bom corredor na pista de grama e p. vencer* | *Surprêsa: BRACHETTO — Anda bem e gosta do percurso. Grande chance*

7.º PAREO — 1.000 Metros — Recorde: ROYAL GAME 56"1/5 — Prêmios: Cr$ 80.000,00, 24.000,00, 12.000,00 — Largada às 16,40 Hora

1—1	Inkissi	58	5	15	L. Diaz	Apanhou um páreo fraco. P. barbada	M. Gil	9.º p. Cinderela	1600	99
2	Justiça	55	1	80	O. Moura	Fraca para o tropel. Difícil	A. Morales	6.º p. Cinderela	1600	99
3—3	Creusa	55	7	25	U. Cunha	Bem melhor agora. Levam fé	M. Souza	5.º p. Cinderela	1600	99 1/5
4	Umbria	55	8	80	F. Irigoyen	Cedo ainda para esta. Difícil	A. Feijó	1.º p. Siciliana	1000	62
3—5	La Morocha	55	2	30	E. Castilho	Cada vez melhor. Poderá repetir	C. Pereira	1.º p. Itaunga	1000	61 1/5
6	Jamburana	55	4	80	J. Ramos	Apenas regular. Como azar serve	W. Costa	8.º p. Collete	1200	84 1/5
7	Inagua	55	3	100	B. Marinho	Pouco deverá pretender. N. gostamos	Alv. Rosa	2.º p. Cetheir	1400	92 1/5
4—8	Illora	55	9	40	J. Baffica	No percurso do seu agrado. T. chance	E. Caminha	5.º p. Cinderela	1600	99 1/5
9	Aranceina	55	10	100	D. P. Silva	Apenas regular. Como azar serve	P. Gusso F.º	6.º p. Bergere	1200	75 1/5
"	Revolução	51	6	100	A. Reis	Turma forte para êste. Difícil	Idem	3.º p. Urgência	1000	60 4/5

Nosso Palpite: INKISSI — Apanhou um páreo a seu jeito e não dev. perder. | *Inimigo: CREUSA — Apresentou melhoras e tem chance na carreira* | *Surprêsa: LA MOROCHA — Melhorou muito e é artigo de fé de seus responsáveis*

8.º PAREO — 1.000 Metros — Recorde: QUEJIDO 83"1/5 — Prêmios: Cr$ 65.000,00, 19.000,00, 9.700,00 — Largada às 17,10 Hora

1—1	Sur Mer	54	2	20	L. Diaz	E a fôrça da carreira. Deve vencer	G. Morgado	2.º p. Estropelia	1400	91 2/5
2	Iorama	56	10	60	D. P. Silva	Fraca para o tropel. Difícil	G. Rodrigues	7.º p. Estropelia	1400	91 2/5
2—3	Experiência	56	3	40	N. C. Pereira	No melhor de sua forma. Levam fé	W. Alfano	3.º p. Brisque	1200	74 1/5
4	Argentice	55	11	50	U. Cunha	Venceu muito bem e tem chance	A. Morales	1.º p. Evidencia	1400	93 1/5
5	Iaia Formosa	52	8	30	C. Paranhos	Estava aguardando a relva. Daí...	S. Morales	5.º p. Argentice	1400	93 1/5
3—6	M. Bageense	56	9	40	J. Ramos	eu exercício foi regular. Olho	G. Feijo	5.º p. Brisque	1200	74 1/5
7	Vovó Anna	55	4	50	P. Labre	Mantêm seu estado. Bom azar	A. Barbosa	8.º p. Estropelia	1400	91 2/5
8	Imperata	52	8	60	J. Portilho	Fraca para o tropel. Não gostamos	C. Pereira	3.º p. Canzonetta	1300	83 2/5
4—9	Arrevila	56	7	40	S. França	Cada vez melhor. Contam repetir	A. Corrêa	1.º p. R. Nordeste	1500	102 2/5
10	Bombea	56	1	25	D. Moreira	Em soberba forma. Pode ganhar	P. Silva	3.º p. Estropelia	1400	91 2/5
11	Biskra	56	5	60	G. Almeida	Pouco deverá pretender. Azarão	F. Schneider	9.º p. Mala Noche	1000	61

Nosso palpite: SUR MER — Seu estado é bom e é a fôrça da prova. D. vencer. | *Inimigo: ROMARREA — Corre o dôbro na grama e contam vencer.* | *... Surprêsa: IAIA FORMOSA — Estava aguardando a grama. Vale umas poules*

HOJE E AMANHÃ

EXIBEM-SE EM BLUMENAU OS ATLETAS OLIMPICOS CARIOCAS

FLORIANÓPOLIS, 18 — (Sport Press) — Na tarde de hoje será inaugurada a pista de atletismo do Grêmio Esportivo Olímpico de Blumenau, estando programadas várias festividades que contarão com a presença dos atletas olímpicos cariocas, em preparativos para os Jogos Olímpicos de Melbourne. Ademar Ferreira da Silva, José Teles da Conceição, Ijoel Rosa da Silva, João Pires Sobrinho, Paulo Cabral da Fonseca, Ari Façanha de Sá, Ulisses dos Santos, Anubes Ferraz, Sebastião Mendes, Luis Caetano Fernandes, João Alves dos Santos Filho, Nadim Marreis e Mário Nascimento, são os atletas da Capital da República que estarão competindo.

O Programa da Competição

Para hoje, sábado, estão programadas as seguintes provas:

14,00 horas — desfile e solenidades.

14,30 horas — 100 metros rasos — masculino — eliminatórias.

14,40 horas — 100 metros rasos — feminino — eliminarias — Salto em distância — feminino — Salto com vara — masculino.

14,45 horas — 80 metros com barreiras — feminino — eliminatórias.

15,00 horas — 400 metros rasos — masculino — eliminatórias.

15,10 horas — Arremesso do Disco — masculino.

15,15 horas — 3.000 metros "Steeple-Chase" — Arremesso do Pêso — feminino.

15,40 horas — 200 metros rasos — masculino — eliminatórias.

15,50 horas — 200 metros rasos — feminino — eliminatórias — Salto em Distância — masculino.

16,10 horas — 3.000 metros rasos — Arremesso do Disco — feminino.

16,30 horas — Arremesso do Pêso — masculino.

16,40 horas — 800 metros rasos — masculino — Arremesso do Dardo — feminino.

17,00 horas — Revezamento de 4x100 metros — masculino — eliminatórias.

17,15 horas — Revezamento de 4x100 metros — feminino — eliminatórias — Salto Triplo — masculino.

17,30 horas — Revezamento 4x100 metros — masculino — eliminatórias.

17,45 horas — 10 mil metros rasos.

As Provas de Domingo

Domingo, pela manhã, serão disputadas 18 provas, sendo a primeira às 8 horas, 400 metros com barreiras, masculino, eliminatórias. O revezamento de 4x400 masculino, encerrará as festividades de inauguração da pista do Grêmio Esportivo Olímpico de Blumenau.

Num Campeonato Temo Todo Mundo

(Conclusão da 1.ª página)

pes seja normal. As vêzes, um lance varia tudo. As circunstâncias anormais de um "match" deturpa muitos planos".

"Serão 18 a Menos"

É difícil, daí nunca insistirmos, um técnico ou mesmo um jogador falar de vitória. Dizem sempre que esperam vencer e lutarão para isso. Mas nunca afirmam, porque realmente em futebol não se pode afirmar, que vencerão o jôgo. E Plácido com aquela sua calma impressionante concluiu:

— "Quisera eu ter a certeza de que venceria todos os jogos. Dormiria tranquilo e sem pensar nos problemas. Mas o negócio é diferente. Cada adversário que passamos, é mais uma preocupação para a próxima rodada. Nunca se sabe como transpor o próximo obstáculo. O remédio é se preparar e aguardar serenamente o momento da luta".

Depois de uma pausa, acrescentou Plácido Monsores:

— "Felizmente, "só" faltam 18 jogos. Se passarmos pelo Bangu, então "melhorará" pois restarão "apenas" 18 compromissos".

Conclave Esportivo em Pernambuco

A 25 do Corrente, Com os Presidentes Das Federações do C.N.D. e da C.B.D.

RECIFE, 17 (Sport Press) — Em que pese o sensacionalismo que vem agitando os meios esportivos locais, pela realização, domingo próximo, do clássico Esporte x Náutico, pelo Campeonato Pernambucano de Futebol, os esportistas mais prestigiosos de Pernambuco, já se movimentam, na organização de um grande conclave, que se realizará nesta capital a 25 do corrente, com a participação de todos os presidentes das entidades do norte e do nordeste.

Serão convidados especiais, os presidentes do CND, Deputado Geraldo Starling Soares e da CBD, Silvio Correia Pacheco, bem como, o presidente da Federação Metropolitana de Natação, o grande esportista João Havelange e o Sr. Luis Murgel, presidente da Comissão de Assuntos Internacionais da CBD.

As delegações serão transportadas até esta capital e regressarão, por cortesia do Lóide Aéreo, sendo a hospedagem, oferecida pela Federação Pernambucana de Futebol.

O nome do presidente da F. P. F., Rubem Moreira, foi lembrado para a presidência da CBD. Mas o destacado paredro, entrevistado pela reportagem, desmentiu tal notícia, afirmando, que dará apoio integral ao Sr. Silvio Pacheco, para sua reeleição. Estas, foram as suas palavras textuais, ao representante da "Sport Press", Laudionor Pereira.

FAQUEIRO DE CRISTOFLE

Vende-se faqueiro de Cristofle e peças de talheres avulsos, de Cristofle juntos ou separados. Ocasião — Rua do Rosário, 143 — Sobrado.

DUPLA GARANTIA

Aos nossos depositantes oferecemos a garantia da própria solidez do Banco e a responsabilidade do Estado de Minas Gerais, pelos depósitos nêle feitos (Lei Estadual n.º 187, de 10-9-1937)

BANCO MINEIRO DA PRODUÇÃO S/A

CAPITAL E RESERVAS — Cr$ 185 000 000,00
Sucursal — Av. Presidente Vargas, 435-A
Agência Candelária — R. Visconde de Inhaúma, 39
Agência Catete — Rua do Catete, 199
Agência Copacabana — Av. N. S. Copacabana, 123-C
Agência Independência — Praça Tiradentes, 73
Agência Méier — Rua Frederico Méier, 16-A
Agência Saenz Pena — R. Carlos de Vasconcelos, 139
Agência Saúde — Rua Camerino, 78

DR. OSWALDO NAZARETH

Diretor da Maternidade da Casa da Mãe Pobre
GINECOLOGIA E CIRURGIA
R. ARAÚJO PÔRTO ALEGRE, 70 - S. 420 - TEL.: 42-6804

CARTEIRA DE IDENTIDADE FUNCIONAL DA P.D.F. PERTENCENTE AO SR. NILO GARCEZ DE MENDONÇA

Foi encontrada a Carteira de Identidade funcional da P.D.F. pertencente ao Sr. Nilo Garcez de Mendonça, no micro-ônibus n. 236, linha Vicente Carvalho, Castelo. Procurar com o Sr. Waldir — Telefone 43-4151

DEPILAÇÃO DEFINITIVA

Sem agulhas, sem dor — Resultados comprovados por clientes anteriormente tratados
LARGO DE SÃO FRANCISCO, 26 — APT. 704
4.ª feira, o dia inteiro — 5.ª feira, das 8 às 10 horas
Méd. Resp. Dr. J. A. C. RAMOS

No Melhor Ponto do Grajaú

Vende-se Magnífica Residência

Vende-se magnífica residência, de 2 pavimentos, sendo no térreo, 2 salas, copa, grande hall, cozinha e banheiro de empregada. No andar superior, grande hall, 4 grandes quartos, todos bem arejados, e banheiro completo. Possui ainda esta magnífica residência, garagem com portas de aço, mais 3 quartos e um quintal arborizado. Maiores detalhes, tratar com o proprietário.

TELEFONE — 58-5729

DAGMAR DE OLIVEIRA

A família de DAGMAR DE OLIVEIRA convida parentes e amigos a assistirem à missa que será rezada às 11 horas do dia 20 do corrente, na Igreja de N. S. da Conceição e Boa Morte, em comemoração ao trigésimo dia de seu falecimento.

CALÇAS ESPORTE

GABARDINE TROPICAL CAMBRAIA LINHO etc... desde Cr$ 170,00 SÓ NA

INDUSTRIA DE CONFECÇÕES
FREYNEX
MATRIZ RUA BUENOS AIRES, 34
TEL. 23-0338
FILIAL: RUA BUENOS AIRES, 55
TEL. 52-1203

CONCURSOS ACUMULADOS

Para a reunião de amanhã, Domingo, dia 19, estão acumulados os Concursos de 6 Pontos com Cr$ 138.905,00 e o de 7 Pontos com Cr$ 443.614,00.

RETIREM, ATÉ QUINTA-FEIRA PRÓXIMA, OS "TICKETS" PARA A FESTA DO "HOMEM DO TURFE", QUE SERÁ REALIZADA NO SABADO, DIA 25, E QUE SE ENCONTRAM À DISPOSIÇÃO DOS AMIGOS E ADMIRADORES DO SR. PEIXOTO DE CASTRO NA SEDE DO JOCKEY CLUB

NA RAIA

WILSON DO NASCIMENTO

* A FESTA DE PEIXOTO
* UMA LUTA PELA DUPLA
* VAI CAIR O PROJETO!

1 — Prepara-se o mundo turfistico para a grande homenagem de sábado próximo, dia 25 do corrente, a êste notavel "turfman" e criador que é Peixoto de Castro Júnior. E de tal ordem é o prestigio do "Homem do Turfe" de 1956 que já a esta altura dos acontecimentos ULTIMA HORA recebe as adesões de figuras eminentes da vida pública industrial e comercial do País, numa unanimidade eloqüente, desejosas de comparecer tambem a festa da próxima semana, levando até o ilustre corredista as provas de sua amizade e consideração. Bem certos estamos nos, assim, quando indicamos Peixoto de Castro Júnior para integrar a honrosa galeria dos "Homens do Turfe", seguindo-se ao General Flores da Cunha e a Oswaldo Aranha nessa iniciativa vitoriosa do nosso jornal. Engrossado, nesta galeria que já se torna uma tradição do nobre esporte brasileiro — a escolha do "Homem do Turfe" e a coincidencia já verificada com os tres primeiros eleitos: Flores da Cunha Oswaldo Aranha e Peixoto de Castro Júnior são figuras de tal expressão sentimental. Os dois primeiros na vida publica e o "Homem do Turfe" de 1956 na industria, no comercio e até mesmo no "esporte das reis" triunfaram espetacularmente não apenas pelos seus inegaveis dotes de talento, visão esclarecida e capacidade realizadora, mas, sobretudo, porque são manejados pelo coração. Se ha neste mundo tres homens que se deixam conduzir pelo sentimentalismo — no que êle tem de mais nobre e elevado — estes tres homens são os que integram a galeria dos "Homens do Turfe", em tão boa hora criada por ULTIMA HORA. Não será preciso dizer, portanto que no sábado proximo, por ocasião do banquete com que será consagrado Peixoto de Castro, viveremos, todos nos, momentos de rara emoção e carinho. O eleito de 1956 será saudado por um representante de ULTIMA HORA, que lhe oferecerá a festa. Em seguida falarão os Srs. General Flôres da Cunha, Oswaldo Aranha, passando o titulo de "Homem do Turfe" a Peixoto de Castro Nova Monteiro, da Associação de Proprietários, representantes da Associação de Criadores, Profissionais do esporte e do Jockey Club Brasileiro, havendo a possibilidade de saudar o homenageado em nome da grande entidade turfistica o seu próprio presidente, o eminente Sr. Mario de Azevedo Ribeiro. Peixoto de Castro agradecera e em seguida todos deixarão a tribuna especial nova, dirigindo-se a tribuna de honra, de onde assistirão ao páreo "Homem do Turfe".

2 — O Grande Prêmio "Dr. Frontin" uma das carreiras principais do calendario classico do turfe carioca oferecera na tarde de amanhã um espetaculo dos mais promissores, não no que diz respeito a um final empolgante, tal a superioridade de Mangangá sôbre os seus rivais, mas, tão sòmente pela luta bonita que deverá ser proporcionada ao publico com a disputa do segundo lugar. L'Inconnu e Cadi dois excelentes corredores nacionais, ambos em plena forma devendo decidir a dupla num encontro "extra" que muito promete. Destacado em seu campo pela ausência de Adil e "Dr. Frontin", entretanto, não perde em interesse, mantendo a tradição e surgindo com um páreo bonito para a "afficion".

3 — Muito embora os lideres dos trabalhadores do turfe não se tenham encontrado com o Sr. João Goulart, na marcha de ontem, podemos adiantar que o ilustre Vice-Presidente da Republica vê com muita simpatia o apêlo dos empregados do Jockey Club e dos jaqueis, treinadores e cavalariços no sentido da não aprovação do lamentavel projeto João Machado que pretende a proibição da realização de corridas em meio de semana. O apoio de "Jango" e dos mais significativos e faz mesmo com que o povo não tenha suspeitas quanto aos reais objetivos da politica trabalhista tão comprometida com a atuação do Sr. João Machado, neste golpe contra os trabalhadores.

Com a Deserção Dos Craques Tatan, Adil e Nino Luiz:

INTEIRAMENTE À MERCÊ DE MANGANGÁ O GRANDE PRÊMIO DA REUNIÃO DE AMANHÃ

O Craque Argentino Que Terá a Direção do Pilôto Bonifácio Castro Não Encontrará Rivais no G. P. "Dr. Frontin" — Um Galope de Saúde Para o Argentino, é a Opinião Unânime Dos Entendidos — L'Inconnu e Cadi os Mais Cotados Entre os Candidatos a Formação da Dupla — O Descanso Fêz Bem ao Filho de Maritain — Gali Gali [illegible] na Aréia Encharcada em 2.400 Metros, o Pupilo de Manuel de Sousa.

Mangangá Reaparecerá Amanhã, na Gávea, Para um Golpe de Saúde no Grande Prêmio "Dr. Frontin", de vez que desertaram da importante prova os mais credenciados craques Que Com Êle Mediram Fôrças no Grande Prêmio "Brasil" Deste Ano.

Um Galope de Saúde

Para o "afficion" turfistico nada há que a volta de amanhã à raia da Gávea esta um galope de saúde para o cavalo no G. P. "Brasil" do ano passado. Tatan, exibindo-se sensacional prova deste ano, regressou a sua baia de origem, juntamente com [illegible]

Luta Pela Formação da Dupla

O interesse maior que a prova de amanhã esta despertando entre os turfistas reside na formação da dupla. Os comentarios variam a respeito do animal que será mais "chance" de ocupar o pinho ne Bernardo Caldeira no G. P. "Dr. Frontin". L'Inconnu e Cadi são, os achados com os entendidos, os dois mais provaveis candidatos ao segundo pôsto, estando o pilotado de Ernygio Castillo muito cotado após sua "re-[illegible]

SUBIU A BANDEIRA

[illegible] amanhã no Hipodromo da Gávea [illegible] os seguintes comentarios:

1.º PAREO — S. Tiago [illegible] Dupla com [illegible] E. TOU, que tem uma [illegible]

2.º PAREO — TINI corre muito na [illegible] Dupla com [illegible] ou CENTAURO.

3.º PAREO — O retrospecto é favoravel a [illegible] deve ficar segundo [illegible] assim, o preferido [illegible] os seus em WHITE FACE e o estreante ARAGONE.

4.º PAREO — [illegible] Dupla com CAMARÃO NAVAL, ambos [illegible]

5.º PAREO — MANGANGÁ é fôrça destacada do [illegible] mesmo sem ter trabalhado a distancia deve ganhar. Dupla com [illegible] mas [illegible] bom exercicio [illegible] Tell e Tiberius.

6.º PAREO — [illegible] deve ficar [illegible] indicado novamente pois [illegible] VAUTE e [illegible] VANFAIRLAD para a dupla.

7.º PAREO — A distancia agrada a [illegible] mesmo que prefira principalmente se passar para a areia. [illegible] parecer bem e tem chance em qualquer raia, sendo [illegible]

8.º PAREO — O retrospecto é favoravel a SUA MEIA que pode ganhar acerta e tem bom trabalho, vence JORIANA e [illegible] os adversarios mais perigosos.

COMPOLGA OS TURFISTAS A ELEIÇÃO A NOVA "RAINHA DO TURFE" DE 56

[illegible] os preparos do banquete de homenagem ao Sr. Peixoto de Castro, o "Homem do Turfe" de 1956, as candidatas ao titulo de "Rainha do Turfe" [illegible] diante dos comentarios e do juri especialmente designado para a escolha da vencedora, aproveitamos a oportunidade para prestar um tributo, em nome da mulher brasileira, ao criador e proprietario exemplar para representar o turfista do ano na [illegible] de que já fazem parte dos ilustres "turfmen" General Flôres da Cunha e Doutor Oswaldo Aranha, [illegible] nos saloes do Clube Libano será realizado o baile de gala para a [illegible] da eleita. As belas e elegantes candidatas [illegible] concurso instituido por ULTIMA HORA estiveram [illegible] depois visitaram o Hipodromo, almoçaram a convite de Alberto Fadel e assistiram às corridas nas tribunas Especiais, recebendo aclamações de todos os turfistas da Gávea. Vai ser um páreo muito "duro" este de dia 25 para a escolha da "Rainha do Turfe" de 1956.

Cinco "palmadas de cena" no terraço de nossa redação, cantantes un resultado do concurso. Pela ordem, verificam Gilda Ferreira, Maria Alice Lopes, Norma Primo, Ana Maria Ribas e Maria Dolores Barbosa.

Ana Bentes, uma das mais fortes candidatas ao titulo de "Rainha do Turfe" de 1956, retocam rapidamente a "maquillage" sob as vistas do nosso repórter fotográfico.

Alberto Fadel oferece no salão de restaurantes das Tribunas Especiais, um magnifico almoço aos jovens e belas candidatas ao titulo de "Rainha do Turfe" de 1956.

Na redação de ULTIMA HORA as bonitas candidatas são recebidas, em seu gabinete de trabalho, pelo idealizador e fundador de nosso vespertino, o jornalista Samuel Wainer.

Ana Maria Ribas, Maria Alice Lopes, Norma Primo, Maria Dolores Barbosa e Gilda Ferreira posam, na redação, ao lado do cronista Fausto Serpa.

TARDES no Jockey

PINTO SERPA

Durante o almoço oferecido por Alberto Fadel as jovens e bonitas candidatas ao titulo de "Rainha do Turfe" de 1956, obtivemos este flagrante, entre os muitos publicados e onde se ve a cronista de Tardes no Jockey entre as elegantes senhoritas Maria Alice Lopes e Norma Primo. Cinco senhoritas a presença das candidatas entre os turfistas das Tribunas Especiais do Hipodromo.

O casal Jurandir Pires Ferreira recepcionou, ontem, na sede da Sociedade Hipica Brasileira, os delegados do Congresso Internacional de Geografia que se reune nesta Capital. Foi uma bela festividade, com a apresentação de interessantes numeros de musica regional brasileira por consagrados artistas, havendo os cavaleiros da Hipica concorrido a interessante prova na pista olimpica, em homenagem aos congressistas. Variadissimo "buffet" e finas iguarias num convivio de requintada elegância naquele ambiente simpatico e acolhedor da Sociedade presidida pelo Dr. Hermes Vasconcelos.

• • •

O [illegible]

• • •

REGISTAMOS, na ultima reunião a presença sempre simpatica do Ministro Luis Galloti, ex-vice presidente da Sociedade, mas que continua emprestando o brilho da sua colaboração às tardes no Jockey Club.

• • •

N [illegible]

• • •

ESTA despertando grande interesse o proximo baile para coroação da "Rainha do turfe" que será realizado nos salões do aristocratico Club Monte Libano em Botafogo. Comparecerá o Prefeito Negrão de Lima, além de outras altas autoridades e Diretores do Jockey Club, devendo o "Homem do turfe de 1956 Sr. Peixoto de Castro, coroar a vencedora. Troca de flores e reservas de mesas. Tudo acontecerá a partir das 22 horas do dia 25, sábado.

• • •

SENHORA Jorge Magalhães Lins, bonita e elegante, desfilando na "pelouse".

• • •

CONTINUAM os turfistas, muitos e admiradores do simpatico casal Danton Coelho estão [illegible] da presença das ilustres turfistas. O lar do Danton Coelho está agora iluminado com a chegada do novo [illegible]

• • •

GENTILISSIMOS, aliás como sempre, os Diretores do Club Monte Libano, tudo facilitando aos cronistas da festa da Rainha do Turfe, para a realização do baile de gala do dia 25. Ao ex-Vice Presidente Jacob Isaac, dos mais conceituados representantes da querida colônia sirio-libanesa em nosso país, agradecemos a gentileza das atenções para o consecução [illegible]

• • •

I [illegible]

• • •

S [illegible]

A Bonita Jovem Sônia Maria Galvão Voltou às Tardes no Jockey, após prolongada ausência. Aqui a Vemos ao Lado do Jovem e Entusiasmado Turfista Que é Antônio Olimpio Rhen. A Elegante Baianinha Não se Candidatou à "Rainha do Turfe", o Que Seria, Sem Sombra de Dúvida, um "Handicap" Muito Forte Para as Outras Mais Cotadas Representantes da Graça e da Beleza da Juventude Que Frequenta o Jockey Club.